

# UNIVERSIDAD TÉCNICA DE AMBATO



## FACULTAD DE CIENCIAS ADMINISTRATIVAS

### MAESTRÍA EN ADMINISTRACIÓN PÚBLICA

#### COHORTE 2019

---

**Tema:** “El desempleo como factor explicativo de la evolución del comercio informal”

---

Trabajo de Titulación, previo a la obtención del Grado Académico de Magíster en  
Administración Pública

**Autor:** Ingeniero Alejandro Fabricio Barrionuevo Terán

**Director:** Ingeniero César Andrés Guerrero Velástegui, Magíster.

Ambato – Ecuador

2022

## **A la Unidad Académica de Titulación de la Facultad Ciencias Administrativas**

El Tribunal receptor del Trabajo de Titulación, presidido por el *Ingeniero Santiago Xavier Peñaherrera Zambrano, MBA.*, e integrado por los señores: *Ingeniera Liliana Elizabeth González Garcés, Magíster*, y *Doctor Jorge Francisco Abril Flores, Magíster*, designados por la Unidad Académica de Titulación de la Facultad de Ciencias Administrativas de la Universidad Técnica de Ambato, para receptor el Informe Investigación con el tema: “*El desempleo como factor explicativo de la evolución del comercio informal*” elaborado y presentado por el *señor Ingeniero Alejandro Fabricio Barrionuevo Terán*, para optar por el Grado Académico de Magíster en Administración Pública; una vez escuchada la defensa oral del Trabajo de Titulación, el Tribunal aprueba y remite el trabajo para uso y custodia en las bibliotecas de la UTA.

-----  
*Ing. Santiago Xavier Peñaherrera Zambrano, MBA.*  
**Presidente y Miembro del Tribunal**

-----  
*Ing. Liliana Elizabeth González Garcés, Mg.*  
**Miembro del Tribunal**

-----  
*Dr. Jorge Francisco Abril Flores, Mg.*  
**Miembro del Tribunal**

## AUTORÍA DEL INFORME DE INVESTIGACIÓN

La responsabilidad de las opiniones, comentarios y críticas emitidas en Trabajo de Titulación, presentado con el tema: “El desempleo como factor explicativo de la evolución del comercio informal”, le corresponde exclusivamente al Ingeniero Alejandro Fabricio Barrionuevo Terán, autor bajo la Dirección del Ingeniero César Andrés Guerrero Velástegui, Magíster, Director del Trabajo de Titulación, y el patrimonio intelectual a la Universidad Técnica de Ambato.

---

*Ing. Alejandro Fabricio Barrionuevo Terán*  
*C.C. 1803685732*  
**AUTOR**

---

*Ing. César Andrés Guerrero Velástegui, Mg.*  
*C.C. 1803101243*  
**DIRECTOR**

## **DERECHOS DE AUTOR**

Autorizo a la Universidad Técnica de Ambato, para que el Trabajo de Titulación, sirva como un documento disponible para su lectura, consulta y procesos de investigación, según las normas de la Institución.

Cedo los derechos de mi trabajo, con fines de difusión pública, además apruebo la reproducción de este, dentro de las regulaciones de la Universidad.

-----  
*Ing. Alejandro Fabricio Barrionuevo Terán*  
*C.C. 1803685732*

## ÍNDICE GENERAL DE CONTENIDOS

PORTADA.....	i
A LA UNIDAD ACADÉMICA DE TITULACIÓN DE LA FACULTAD	
CIENCIAS ADMINISTRATIVAS .....	ii
AUTORÍA DEL INFORME DE INVESTIGACIÓN.....	iii
DERECHOS DE AUTOR.....	iv
ÍNDICE GENERAL DE CONTENIDOS.....	v
ÍNDICE DE TABLAS .....	viii
ÍNDICE DE GRÁFICOS .....	ix
DEDICATORIA .....	x
AGRADECIMIENTO.....	xi
RESUMEN EJECUTIVO .....	xii
EXECUTIVE SUMMARY.....	xiv
INTRODUCCIÓN .....	1
1. CAPÍTULO I.....	2
EL PROBLEMA DE INVESTIGACIÓN.....	2
1.1. JUSTIFICACIÓN.....	2
1.2. OBJETIVOS.....	3
1.2.1. General.....	3
1.2.2. Específicos .....	3
2. CAPÍTULO II.....	4
ANTECEDENTES INVESTIGATIVOS.....	4
2.1. DESEMPLEO.....	4
2.1.1. Definición.....	4
2.1.2. Tipos.....	5
2.1.3. Causas .....	6
2.1.4. Características .....	6

2.1.5.	Efectos del desempleo.....	8
2.1.6.	Desempleados .....	9
2.1.7.	Factores determinantes del desempleo y su duración .....	11
2.2.	COMERCIO INFORMAL .....	11
2.2.1.	Caracteriticas del Comercio Informal .....	13
2.2.2.	Ventajas del Comercio Informal .....	14
2.2.3.	Desventajas del Comercio Informal.....	14
2.2.4.	Causas del comercio informal.....	15
2.2.5.	Tipos del comercio informal .....	15
2.2.6.	Sector informal.....	15
2.2.7.	Caracteristicas del sector informal .....	16
3.	CAPÍTULO III.....	17
	MARCO METODOLÓGICO .....	17
3.1.	UBICACIÓN.....	17
3.2.	EQUIPOS Y MATERIALES.....	17
3.3.	TIPO DE INVESTIGACIÓN .....	18
3.1.1.	Investigación descriptiva.....	18
3.1.2.	Investigación exploratoria.....	18
3.1.3.	Investigación correlacional .....	18
3.4.	PRUEBA DE HIPÓTESIS - PREGUNTA CIENTÍFICA – IDEA A DEFENDER.....	19
3.5.	POBLACIÓN O MUESTRA:.....	19
3.5.1.	Población.....	19
3.5.2.	Muestra.....	19
3.6.	RECOLECCIÓN DE INFORMACIÓN .....	20
3.7.	PRESENTACIÓN DE RESULTADOS .....	21
4.	CAPÍTULO IV .....	36

RESULTADOS Y DISCUSIÓN.....	36
4.1. VERIFICACIÓN HIPÓTESIS .....	36
5.    CAPÍTULO V.....	38
CONCLUSIONES, RECOMENDACIONES, BIBLIOGRAFÍA Y ANEXOS .....	38
5.1.    CONCLUSIONES.....	38
5.2.    RECOMENDACIONES .....	39
5.3.    BIBLIOGRAFÍA .....	40
5.4.    ANEXOS .....	45

## ÍNDICE DE TABLAS

Tabla 1: Clasificación situación laboral .....	9
Tabla 2: Equipos y Materiales.....	17
Tabla 3: Estadístico de fiabilidad.....	21
Tabla 4: Género.....	21
Tabla 5: Nivel de educación.....	22
Tabla 6: Empleo formal .....	23
Tabla 7: Nivel de educación.....	24
Tabla 8: Políticas gubernamentales.....	26
Tabla 9: Salir del desempleo .....	27
Tabla 10: Edad para conseguir empleo .....	28
Tabla 11: Desempleo genera comercio informal .....	29
Tabla 12: Actividad de comercio informal .....	30
Tabla 13: Ingresos comercio informal .....	31
Tabla 14: Políticas aumento comercio informal .....	32
Tabla 15: Regularizar actividad económica .....	33
Tabla 16: Crecimiento comercio informal .....	34
Tabla 17: Comercio informal causa desorden, insalubridad e inseguridad .....	35
Tabla 18: Tabla de correlación.....	36



## ÍNDICE DE GRÁFICOS

Gráfico 1: Género.....	22
Gráfico 2: Nivel de educación.....	23
Gráfico 3: Empleo formal .....	24
Gráfico 4: Nivel de educación.....	25
Gráfico 5: Políticas gubernamentales.....	26
Gráfico 6: Salir del desempleo.....	27
Gráfico 7: Edad para conseguir empleo .....	28
Gráfico 8: Desempleo genera comercio informal .....	29
Gráfico 9: Actividad de comercio informal .....	30
Gráfico 10: Ingresos comercio informal .....	31
Gráfico 11: Políticas aumento comercio informal .....	32
Gráfico 12: Regularizar actividad económica.....	33
Gráfico 13: Crecimiento comercio informal .....	34
Gráfico 14: Comercio informal causa desorden, insalubridad e inseguridad .....	35
Gráfico 15: Dispersión .....	37

## **DEDICATORIA**

Le dedico con todo mi amor la presente tesis a mi compañera de vida Lu, quien es mi impulso día a día para seguir adelante y lograr culminar el presente eslabón.

Sepa que todo el esfuerzo y sacrificio que realizamos juntos al final tiene sus frutos.

Por todo eso y mucho más le dedico mi trabajo como consideración por el amor y paciencia que me brinda a cada momento.

## **AGRADECIMIENTO**

El principal agradecimiento a Dios por todas las bendiciones recibidas, soy un afortunado al otorgarme una gran esposa y padres.

A mi esposa por todo el sacrificio que realiza, por estar siempre junto a mí en los momentos complicados e impulsarme a conseguir todos mis sueños y anhelos.

A mis padres y hermanos por el estímulo constante y su apoyo incondicional.

A mis docentes y compañeros por compartir sus valiosos conocimientos.

Gracias a todos

**UNIVERSIDAD TÉCNICA DE AMBATO**  
**FACULTAD DE CIENCIAS ADMINISTRATIVAS**  
**MAESTRÍA EN ADMINISTRACIÓN PÚBLICA**  
**COHORTE 2019**

**TEMA:** EL DESEMPLEO COMO FACTOR EXPLICATIVO DE LA  
EVOLUCIÓN DEL COMERCIO INFORMAL

**AUTOR:** *Ingeniero Alejandro Fabricio Barrionuevo Terán*

**DIRECTOR:** *Ingeniero César Andrés Guerrero Velástegui, Magíster.*

**FECHA:** *03 de marzo del 2022*

**RESUMEN EJECUTIVO**

El desempleo es uno de los problemas sociales que afecta a la mayoría de los cantones y provincias del Ecuador este fenómeno afecta especialmente a la población de países que están en un proceso de desarrollo o que se encuentran en un proceso de recesión económica y que ha venido a recrudecer con la aparición del virus Covid-19. El desempleo es un factor dependiente de la economía de un país que puede ser afectado por factores políticos, económicos o por desastres naturales (pandemias, derrumbos, inundaciones), provocando desesperación en los desempleados que buscan diferentes formas de generar ingresos para poder abastecer a sus familias, entonces uno de los efectos puede ser la proliferación del comercio informal. Con el fin de respaldar la información mencionada, se analizó las teorías de la variable del comercio informal, como las teorías de la variable del desempleo tomando como base información de estudios realizados anteriormente. En este sentido, la presente investigación tiene por objetivo determinar la influencia del desempleo en el comercio informal en la ciudad de Ambato, tomando como base a un conjunto de indicadores socioculturales. Para ello, se hizo uso de datos proporcionados por la Encuesta Nacional de Empleo, Desempleo y Subempleo a nivel del Ecuador del mes de diciembre del 2021 publicada por el INEC para determinar la población y muestra del estudio. Para identificar la relación existente entre la variable dependiente como independiente, se aplicó un modelo estadístico de correlación de Pearson, con la finalidad de determinar qué

factores inciden tanto en el desempleo. Los resultados obtenidos de la Correlación de Pearson de 0,858, el cual muestra la correlación de la variable independiente sobre la variable dependiente, así como también se identificó que existe una relación positiva entre las dos y un alto grado de asociación entre las variables lo que lleva a aseverar que el desempleo incide como factor explicativo de la evolución del comercio informal en la ciudad de Ambato.

**DESCRIPTORES:** *AMBULANTE, DESEMPLEO, COMERCIO, CORRELACIÓN, COSTOS, ENCUESTA, INDICADORES, INFLUENCIA, INFORMAL, RELACIÓN POSITIVA.*

**UNIVERSIDAD TÉCNICA DE AMBATO**  
**FACULTAD DE CIENCIAS ADMINISTRATIVAS**  
**MAESTRÍA EN ADMINISTRACIÓN PÚBLICA**  
**COHORTE 2019**

**THEME:** UNEMPLOYMENT AS AN EXPLANATORY FACTOR OF THE  
EVOLUTION OF INFORMAL TRADE

**AUTHOR:** *Ingeniero Alejandro Fabricio Barrionuevo Terán*

**DIRECTED BY:** *Ingeniero César Andrés Guerrero Velástegui, Magíster.*

**DATE:** *03 de marzo del 2022*

**EXECUTIVE SUMMARY**

The unemployment is one of the social problems that affects most of the cantons and provinces of Ecuador. This phenomenon especially affects the population of countries that are in a process of development or are in a process of economic recession and that has come to intensify with the appearance of the Covid-19 virus. The unemployment is a factor that depends on the economy of a country that can be affected by political and economic factors or by natural disasters (pandemics, landslides, floods), causing despair in the unemployment who seek different ways to generate income to be able to supply their families, so one of the effects can be the proliferation of informal commerce. And in order to the information mentioned, the theories of de informal trade variable were analyzed, such as the theories of the unemployment variable, based on information from previous studies. In this sense, the present research aims to determine the influence of unemployment on informal commerce in the city of Ambato, based on a set of socio-cultural indicators. For this purpose, data provided by the National Survey of Employment, Unemployment and Underemployment at the Ecuadorian level for December 2021 published by INEC was used to determine the population and sample of the study. In order to identify the relationship between the dependent and independent variables, a Pearson correlation statistical model was applied to determine which factors have an impact on unemployment. The results obtained from the Pearson Correlation of 0.858, which shows the correlation of the

independent variable with the dependent variable, as well as the existence of a positive relationship between the two and a high degree of association between the variables, which leads to the assertion that unemployment initiates as an explanatory factor for the evolution of informal commerce in the city of Ambato.

**KEYWORDS:** *COMMERCE, CORRELATION, COSTS, INDICATORS, INFLUENCE, INFORMAL, ITINERANT, POSITIVE RELATIONSHIP, TRAVELER, UNEMPLOYMENT.*

## INTRODUCCIÓN

La crisis económica, social y política que viven los países latinoamericanos, y en especial nuestro país Ecuador ha provocado que los índices de desempleo se incrementen, la provincia de Tungurahua, específicamente Ambato no es la excepción, ya que, según (INEC-ENEMDU, 2021) a septiembre del 2021 el desempleo se ubica en el 4.8 % en relación a septiembre del 2019 que fue del 4,5% , problema que se ha incrementado en la actualidad debido a la pandemia que se vive . La población desempleada de la ciudad ha visto como fuente de ingreso la informalidad para poder subsistir, por lo que los espacios públicos se han convertido en mercados populares ocasionando una serie de problemas para las autoridades del cantón. Es así como mediante el presente trabajo investigativo se pretende referir al desempleo como factor explicativo de la evolución del comercio informal en la ciudad de Ambato.



# **1. CAPÍTULO I**

## **EL PROBLEMA DE INVESTIGACIÓN**

### **1.1. JUSTIFICACIÓN**

En la actualidad la crisis económica afecta a todo el mundo más aun con la aparición de la pandemia COVID-19, lo que provocó grandes despidos de muchas empresas, así como el cierre de estas. La presente investigación exhibe un enfoque general sobre el desempleo y el comercio informal en la Ciudad de Ambato.

La elaboración de esta investigación es de gran importancia debido a que aportará con información actualizada para visualizar el crecimiento o decrecimiento del comercio informal en las calles, ayudara también a determinar las características propias de las personas del porque se encuentran desempleados.

Este trabajo ayudará a conocer las principales razones del porque se encuentran en el desempleo, lo cual implica no acceder a satisfacer las necesidades básicas de los miembros del hogar y recurrir a un comercio informal en consideración no cumplir con las características que demandan las empresas al momento de contratar personas como el sexo, área de residencia, edad, etnia, nivel de escolaridad, estado civil, ocupación e ingresos.

Desde hace varios años y más aún en la actualidad como consecuencia de la pandemia que atraviesa el mundo entero, el comercio informal ha crecido a un ritmo acelerado, por lo que, mediante la presente investigación se pretende analizar los factores influyentes; porque se produce, en que nos afecta. La investigación también permitirá contribuir a investigaciones relacionados al presente tema, con el fin de respaldar la información mencionada, se analiza las teorías de la variable del comercio informal, como las teorías de la variable del desempleo, también se aportará información de estudios realizados anteriormente.

## **1.2. OBJETIVOS**

### **1.2.1. General**

Determinar la influencia del desempleo en el comercio informal en la ciudad de Ambato, para contrastar una relación de crecimiento competitivo en la ciudad.

### **1.2.2. Específicos**

- Definir teóricamente las variables de desempleo y comercio informal
- Analizar la situación actual de la tasa de desempleo y el comercio informal en la ciudad de Ambato
- Determinar el grado de relación entre el desempleo y comercio informal

## **2. CAPÍTULO II**

### **ANTECEDENTES INVESTIGATIVOS**

Para sustentar la investigación se utilizó tesis y revistas indexadas, las mismas que presenta información relevante y confiable para lograr elaborar una exploración de calidad.

Actualmente la población mundial se ha visto económicamente afectado por diversos factores como lo político, desastres naturales y en los últimos años especialmente por la pandemia del COVID-19, que llegó a afectar a varios procesos de producción de bienes y servicios, así como también los procesos comerciales entre países es así, que en la investigación titulada Desempleo en Tiempos de Covid-19: Efectos Socioeconómicos en el Entorno Familiar realizada por Lozano Chaguay, Robledo Galeas, & Lozano Chaguay (2020) en la que menciona que el mundo entero se paralizó económicamente debido a un factor invisible denominado la pandemia COVID-19 en la que el desempleo es uno de los indicadores más preocupantes de carácter económico y social que afecta a la población mundial, este indicador conlleva afectaciones directas al entorno familiar es por ello que el autor concluye que el desempleo afecta directamente a la mente del individuo y puede generar enfermedades de estado mental, ansiedad, estrés y depresión que llegan a afectar directamente en el entorno familiar, es por ello que actualmente las familias no se enfrentan solamente a los problemas de salud si no también a los problemas económicos.

#### **2.1. DESEMPLEO**

##### **2.1.1. Definición**

El desempleo se define como una situación de un grupo de personas con características positivas y aptas para trabajar sin limitaciones restrictivas que se encuentran disponibles y no encuentran un empleo, lo que genera preocupación en la sociedad en consideración de que este grupo de personas debe enfrentarse a situaciones adversas por no tener recursos económicos para acceder a servicios básicos y necesidades de su entorno familiar, en esta investigación el desempleo lo clasifica en dos grandes grupos el desempleo especulativo y el desempleo estacional, el primero referente a que no

acepta una plaza laboral porque espera conseguir otro mejor y el segundo referente a trabajos temporales como el de agricultura o turismo (Rodríguez Moya & Pozo Rivera, 2019, págs. 1-10).

El desempleo se lo nombra como un desajuste en el mercado laboral en donde la oferta de trabajo es mas alta que la demanda de trabajo todo esto producido por fenómenos gubernamentales ante la falta de preocupación de los gobiernos de turno, corrupción, falta de políticas laborales, migración y en los últimos años debido a la pandemia COVID-19, las tasas de desempleo altas son un problema grande para un país pues esto se relaciona directamente con el índice de crecimiento económico así como también los efectos de este estado afectan directamente a las personas no solo en la parte económica si no también en la parte emocional, afectiva y psicológica (Iglesias-García, Sáiz, & Burón, 2017).

### **2.1.2. Tipos**

El Banco Mundial (2018) manifiesta que la la tasa de desempleo es una proporción de población sin trabajo pero que busca y esta en capacidad de hacerlo, el cálculo de la población activa y tasa de desempleo puede variar minimante según el país, así también el desempleo lo divide en base a ciertas causas como:

- Desempleo estacional, causado por cambios en la demanda de trabajo por parte del contratante, debido estaciones de clima o factores estacionales este ejemplo puede encontrarse en el sector turistico y agropecuario.
- Desempleo friccional, esto es decidio por el empleado de forma voluntaria que pudiendo trabajar deciden descansar o buscar empleo acorde a sus gustos y pretenciones.
- Desempleo estructural, se debe a calificaciones y cualificaciones impuestas por el empleador o por ajustes de la fuerza laboral producidos por avances tecnológicos.
- Desempleo ciclico, esto se debe cuando los trabajadores y los factores productivos quedan ociosos debido a que la actividad económica se reduce debido a la sobreproducción del producto.
- Desempleo encubierto, esto se da cuando el empleado tiene características superiores al puesto asignado aquí la capacidad productiva es subutilizada.

### **2.1.3. Causas**

Entre las causas del desempleo hay que realizar una retrospectiva de las causas y consecuencias así como, también una caracterización del desempleo en donde se detalla cada una de ellas para entendimiento de su lector entre las causas describe que se dan por ajustes de los salarios mínimos, la implementación de nuevas tecnologías, la automatización de procesos, la preparación académica de los empleados, las crisis económicas, desastres naturales y la economía empresarial, todos estos factores repercuten a la población y los gobiernos tanto en desigualdades sociales, la disminución de la calidad de vida, reducción del consumo, afectaciones a la salud mental del individuo, mayor gasto estatal, pérdida del capital humano y migración. (Cabrales Salazar, 2011, págs. 13-20)

El problema del desempleo dentro de la sociedad moderna se agrava por las continuas crisis económicas, políticas, sociales, ambientales y por los avances hacia una era en donde las nuevas tecnologías pero el que ha aumentado de forma rápida es el desempleo estructural, debido a que una reciente investigación de la Organización Mundial del Trabajo (OIT) concluye que, después de la crisis económica mundial, la tecnología es la primera causa del aumento del desempleo en el mundo en consideración que Los robots, los ordenadores y la automatización incrementan la productividad, pero reducen el potencial de crear empleos del sector manufacturero. (Sumba-Bustamante, Saltos-Ruiz, Rodríguez-Suarez, & Tumbaco-Santiana, 2020, págs. 774-797).

De igual forma hay que entender que varios factores como cuando el nivel de cualificación de la población es baja, así como también cuando la economía no dispone de mayores y grandes empresas que sea capaz de absorber a la población activa, las crisis económicas o financieras que provocan cierres de empresas y sin olvidar por desastres naturales conlleva a que estos niveles de desempleo crezcan y las personas queden sin un trabajo estable (Pugliese, 2018, págs. 59-67)

### **2.1.4. Características**

Sobre las diferentes características del desempleo se pueden mencionar muchas como por ejemplo el estado de la economía del país, por edad, por sexo, por el nivel

educativo, por la zona geográfica, por sectores productivos, por tiempo de duración; en donde además se detalla las diferentes caracterizaciones de cada uno de las afectaciones a los grupos anteriormente detallados todo estos índices en materia de números se verá reflejado dependiendo de los países en donde se realice y aplique esta calificación. (Estévez Calapaqui, 2021)

Mediante un estudio se determina que en 15 países de América Latina se manifiesta que el efecto del desempleo es la pobreza en donde manifiestan que se genera porque las políticas se enfocan principalmente en los resultados de corto plazo en donde, la pobreza es un fenómeno multidimensional donde intervienen carencias de nutrición, salud, educación y una de las posibles causas del desempleo es la falta de empleo y debido a que estas personas deben enfrentarse a situaciones que limitan el acceso a la salud y educación por la falta de ingresos económicos. (Alvarado & Cueva, 2019)

Adicionalmente se habla sobre la desaceleración económica especialmente en latinoamérica en donde nos menciona que se esperaba al inicio un crecimiento económico según previsiones del Fondo Monetario Internacional entre un 3.3% en el año 2019 pero en el transcurso del tiempo esta proyección hizo que se contraiga el crecimiento debido a las diferentes tensiones comerciales creadas entre Estados Unidos y China y también algunas inestabilidades de economías entre grandes economías como la argentina y la de Turquía. (Pasquali, 2019)

La ola de desempleo según datos de la Organización Internacional del Trabajo creció con la llegada de la pandemia COVID-19 en todo el mundo pero especialmente en América Latina en donde se llega a tener cerca de 46 millones de personas sin empleo, cabe mencionar que antes de la pandemia habían 26 millones de personas ya sin trabajo, el desempleo se agrava por los elevados niveles de comercio informal en la economía pues ha impedido que las decisiones para frenar la emergencia sanitaria funcionen a cabalidad lo que ha conllevado a un elevado número de contagios y el retraso en las reactivaciones de los países. (Arciniegas, 2020)

En el Ecuador se menciona que el desempleo es siempre un problema gubernamental debido a que los altos índices de desempleo que existe afecta a la inversión extranjera en consideración de dar una vista de economía débil y poco confiable lo cual es importante para mejorar el crecimiento económico, el desempleo aumenta debido a

factores como crisis políticas, sociales, ambientales y la innovación todo esto apunta a la disminución de la masa laboral, en Ecuador se ha incrementado el desempleo por las múltiples crisis, las políticas gubernamentales y su administración y ultimamente el coronavirus debido a las restricciones se ha suspendido la mayoría de actividades económicas lo que ha conllevado al cierre de negocios y despido de personal dejando a miles de personas sin un ingreso para su hogar es así, que la tasa de desempleo se elevó notablemente causando así que se encuentre un trabajo en menor tiempo que satisfaga las necesidades del núcleo familiar. (Saltos-Ruiz, Rodríguez-Suarez, & Tumbaco-Santiana, El desempleo en el Ecuador: causas y consecuencias, 2021, págs. 708-715)

Según el INEC (2021), la tasa de desempleo en la provincia de Tungurahua al mes de junio del 2021 se encuentra en un 6.4%, siendo Ambato la quinta ciudad con el más alto índice y a nivel ecuatoriano se encuentra en un 13.3% , todos estos índices se han producido por efectos internos principalmente como el cierre de locales, reducción de personal y la mano de obra barata producida por efectos externos como migración de personas extranjeras a la ciudad.

Si bien hablamos del desempleo en esta investigación vamos a hablar también sobre una de las afectaciones principales que sucede en una persona al no tener ingresos para su núcleo familiar lo que le impulsa a buscar nuevas formas de obtener dinero para cumplir con las necesidades y servicios que demanda.

#### **2.1.5. Efectos del desempleo**

Al hablar de efectos del desempleo se debe observar su naturaleza el cual puede ser catalogado como voluntario e involuntario lo cual ocasiona una serie de efectos en las personas. Cabe mencionar que existen varios efectos del desempleo tanto a nivel personal como social; en la parte social se puede identificar efectos como la emigración, suicidios, la delincuencia, más impuestos, aumento de precios y en la parte personal efectos como depresión, pérdida de ingresos económicos, el abandono de estudios (Saltos-Ruiz, Rodríguez-Suarez, & Tumbaco-Santiana, 2020) .

El desempleo no solo tiene repercusiones a nivel personal sino también a nivel económico de toda ciudad, región y país, es muy común que el desempleo provoca

más desempleo en consideración de que se genera un efecto dominó, además al producirse este problema disminuye la circulación de efectivo en la economía del país, debido a que, las personas desempleadas ya no consumen, el estado percibirá menos ingresos, lo que implica aumentar los impuestos para cubrir las necesidades previamente adquiridas

### 2.1.6. Desempleados

Con la finalidad de poder enlistar a la población desempleada el Instituto Nacional de Estadísticas y Censos realizó una clasificación, a través, de la Encuesta Nacional de Empleo, Desempleo y Subempleo (INEC-ENEMDU, 2021) quedando de la siguiente forma:

**Tabla 1**

*Clasificación situación laboral*

<b>POBLACIÓN</b>	<b>CARACTERÍSTICA</b>
Población en edad de trabajar (PET)	<ul style="list-style-type: none"> <li>• Personas de 15 años y más.</li> </ul>
Población económicamente inactiva (PEI)	<ul style="list-style-type: none"> <li>• No buscaron empleo</li> <li>• No están disponibles para trabajar (jubilados, amas de casa, etc.)</li> </ul>
Población económicamente activa	<ul style="list-style-type: none"> <li>• Trabajan en la semana al menos una hora.</li> <li>• Empleados</li> <li>• Disponibles para trabajar.</li> <li>• Buscan empleo</li> </ul>
Población con empleo	<ul style="list-style-type: none"> <li>• Personas que se dedican a alguna actividad (semana de referencia).</li> <li>• Reciben salario o remuneración por su trabajo.</li> </ul>



Empleo adecuado - Pleno	<ul style="list-style-type: none"> <li>• Perciben ingresos laborales (superiores o iguales).</li> <li>• Trabajan cuarenta horas semanales.</li> <li>• Deseo y disponibilidad (si o no) de laborar más horas.</li> </ul>
Subempleados	<ul style="list-style-type: none"> <li>• Perciben ingresos inferiores (salario mínimo)</li> <li>• Trabajan menos horas (jornada legal).</li> <li>• Deseo y disponibilidad de trabajar.</li> </ul>
Subempleo por insuficiencia de tiempo de trabajo.	<ul style="list-style-type: none"> <li>• Personas con empleo.</li> <li>• Laboran menos de cuarenta horas a la semana.</li> <li>• Perciben ingresos laborales (iguales, superiores o inferiores).</li> <li>• Aspiran trabajar horas adicionales.</li> </ul>
Subempleo por insuficiencia de ingresos	<ul style="list-style-type: none"> <li>• Obtienen ingresos inferiores (salario mínimo).</li> <li>• Trabajan (cuarenta o más horas).</li> <li>• Dispuestos a ocuparse más horas de las referenciadas</li> </ul>
Empleo no remunerado	<ul style="list-style-type: none"> <li>• Personas con empleo.</li> <li>• No obtienen ingresos laborales.</li> <li>• Trabajadores no remunerados (del hogar, ayudantes de asalariados y jornaleros).</li> </ul>
Otro empleo no pleno	<ul style="list-style-type: none"> <li>• Percibieron ingresos inferiores al salario mínimo.</li> <li>• Trabajaron menos de ocho horas (jornada legal).</li> <li>• No pretenden trabajar más horas.</li> </ul>

Empleo no clasificado	<ul style="list-style-type: none"> <li>• Personas empleadas.</li> <li>• No se pueden clasificar como empleados (adecuados o inadecuados).</li> <li>• Falta de información.</li> </ul>
Desempleados	<ul style="list-style-type: none"> <li>• Personas de 15 años y más.</li> <li>• No tuvieron empleo.</li> <li>• No estuvieron empleados.</li> <li>• Disponibles para trabajar.</li> </ul>

Fuente: (Instituto Nacional de Estadísticas y Censos, 2022)  
 Elaborado por: Alejandro Barrionuevo

### **2.1.7. Factores determinantes del desempleo y su duración**

Todas las personas son vulnerables frente a la desocupación, las personas desocupadas por lo general permanecen en esta situación, debido a que, renuncian a su empleo para buscar otro mejor, La población es tendenciosa a estar desempleada, por lo tanto, son observadas de acuerdo a determinados factores sean: sociales y culturales, los empleadores se basan en criterios de selección como la edad, el nivel educativo, el género, la etnia, el estado civil, el lugar de domicilio, el tiempo que permanece en el desempleo todos estos factores son realmente importantes tomar en cuenta debido a que mediante ellos se puede conocer las responsabilidades sociales y culturales que mantiene, la pérdida o no de sus habilidades laborales, el tiempo de dedicación a brindar al trabajo (Neffa, 2014)

## **2.2. COMERCIO INFORMAL**

El comercio informal se puede mencionar que es actividad de transferencia o intercambio no controlada por una institución es decir, ilegal lo que afecta directamente al estado a nivel de ingreso económico, salud y ornato del lugar que ocupan para realizar sus actividades según la OIT (2020), en una de sus publicaciones manifiesta que la economía informal comprende más de la mitad de obra en todo el mundo, esta informalidad es una característica de los mercados laborales producido por el funcionamiento de las empresas así como la necesidad de las personas de buscar

un sustento en condiciones de informalidad, se caracteriza por estar bajo condiciones de trabajo pésimas, lugares pequeños o indefinidos, mínima productividad, ingresos irregulares o bajos, sin horario de trabajo; los trabajadores no están reconocidos, registrados por la seguridad social ni legislación laboral además, se menciona que las probables causas del comercio informal pueden ser consecuencia de el contexto económico, las leyes y reglamentos laborales, el nivel de educación, discriminación y el desempleo.

Es así como también Portes & Haller (2018), en donde definen al comercio informal como las actividades que realiza un agente económico sin adherirse a normas o leyes incluye todas las actividades generadoras de ingreso que abarcan producción de bienes y distribución de servicios, de igual forma se incluye las actividades que no entregan la remuneración establecida así como también se califica como trabajo informal los juegos de azar ilegales, el narcotráfico y la prostitución. (Portes & Haller, 2018)

El comercio informal según la definición de varios autores se lo puede caracterizar en cosas positivas y negativas, según la (OIT, 2020), el comercio positivo puede conducir a quienes están en la economía informal a la formal si esta produce en grandes cantidades; así como también apoyarse en la mano de obra excedente lo que ayuda a generar empleos; en cambio en la parte negativa se puede mencionar que las actividades no están normadas lo que conllevaría a cargas pesadas en los empleados así como también una pérdida en el ingreso de impuestos al estado, falta de protección social y seguridad, el reclamo de derechos laborales, la remuneración baja y la competencia con el trabajo formal.

Adicionalmente, el comercio informal se menciona que es un fenómeno que viene desde la antigüedad que en América Latina se ha establecido de mayor volumen debido a las crisis e inestabilidades económicas constantes lo que ha conllevado que este trabajo sea parte de una tradición social y de la economía, a nivel latinoamericano la información sobre este tipo de actividad no es relevante en los debates académicos y políticos en comparación con la comunidad europea; nos menciona que uno de los trabajos informales más comunes es la venta en la calle los cuales la realizan para suplir sus necesidades la mayor parte de comercio informal se desarrolla en sitios donde exista aglomeración de personas así como también los vendedores informales

producen espacios privados en los espacios públicos y mencionar que el comercio informal es un problema para el espacio urbano (De Souza & Bustos, 2017).

### **2.2.1. Características del Comercio Informal**

Este tipo de economía para Ruiz de León & Velázquez Torres (2016), nos menciona que afecta directamente al comercio formal en donde surge debido a las fallas estructurales del gobierno la falta de aplicación de leyes en materia laboral y crecimiento económico para generar empleos seguros lo que conlleva a las personas buscar maneras alternativas de supervivencia y acceden a lo informal actividades como comercio ambulante, la oferta de servicios técnicos y profesionales, la producción de bienes y servicios así como también el narcotráfico y prostitución, en donde el comercio ambulante es lo que más sobresale desde la venta en vía pública, los mercados ambulantes y la venta de comida en vía pública pero también se pudo identificar que existen beneficiarios del proceso informal los grandes comerciantes debido a que se les hace atractivo este mercado quienes reciben utilidades importantes por la venta minorista de productos.

Al hablar de comercio informal debemos revisar sobre como identificarlo para ello nos presenta el estudio de Adasme (2019), en donde clasifica como comercio informal de subsistencia, en donde se realiza por personas de bajo recursos, bajo nivel de escolaridad, discapacidades y sin acceso a crédito toman el comercio informal como una vía de sustentación; y el comercio informal de rentabilidad el cual se produce cuando las personas realizan actividades comerciales pero no pueden afrontar los tributos establecidos por el gobierno.

Es así que una de las características constantes es el incremento del comercio informal es problema crítico de la economía Ecuatoriana y quienes lo realizan son parte de los grupos vulnerables en mayor cantidad, en donde se identifica que las mujeres es el grupo que mayormente se dedica a esta actividad así como también se menciona que los comerciantes informales desarrollan su actividad comercial con mayor frecuencia los días de ferias y donde existan mercados y sin olvidar que a causa del comercio informal genera obstrucción de las calzadas, la plusvalía de viviendas, mayor competencia de precios de los productos, decaimiento en los ingresos del Estado por evasión tributaria. (Quispe Fernández, Ayaviri Nina, Villa Villa, & Velarde Flores,

Comercio informal en ciudades intermedias del Ecuador: Efectos socioeconómicos y tributarios, 2020).

En la ciudad de Ambato de acuerdo a la investigación realizada por Castillo-Urco, Mancheno-Saá, & Gamboa-Salinas (2020), menciona que el empleo en la economía informal se ha convertido en un pilar de apoyo para la subsistencia de las personas desempleadas así como también, que previo a la pandemia los alrededores de las vías de la urbe cerca de 3.000 personas ocupaban estos espacios para venta informal pero con la llegada de las restricciones y las pérdidas de ingreso han hecho que aproximadamente a cerca de 15.000 personas pasen a formar parte de este grupo vendiendo lácteos, frutas, hortalizas y más.

La mayoría de los comerciantes informales comercializan productos agrícolas, frutas, y prendas de vestir esta comercialización de productos se realiza alrededor de los mercados y calles principales en donde los comerciantes informales desarrollan su actividad comercial con mayor frecuencia los días de ferias estas personas se trasladan algunos de ellos de un mercado a otro; además se evidencia que existen factores relacionados con el desempleo como características demográficas, educativas, familiares, políticas y de disponibilidad de servicios básicos los cuales pueden ser estudiados para determinar el porqué de las similitudes en estas características (Quispe Fernández, Ayaviri Nina, Villa Villa, & Velarde Flores, 2020).

### **2.2.2. Ventajas del Comercio Informal**

Las ventajas que presenta el comercio informal se catalogan varias entre las cuales van desde la facilidad y permanencia que son mucho más fáciles a comparación del sector formal, no hay pago de ningún tipo impuesto, las ganancias son directas, los ingresos son más grandes pues su población objetivo son las personas de recursos bajos y medios que buscan productos de menor precio, se genera puestos laborales para cualquier persona sin poner ningún tipo de restricción (Quejada Pérez, Yáñez Contreras, & Cano Hernández, 2014).

### **2.2.3. Desventajas del Comercio Informal**

Se considera como desventajas la falta de garantía en los productos debido a que no se conoce la naturaleza o de donde provienen estos productos pueden ser robados o

falsificados, para el estado es que no recibe ingresos por medio de los impuestos, no tienen un seguro que los cubra por daños o defectos, para los ciudadanos la aglomeración que se presenta fomenta la delincuencia provocando la inseguridad ciudadana (Quispe Fernández, y otros, 2018).

#### **2.2.4. Causas del comercio informal**

Las principales causas que provocaron el inicio del comercio informal o ambulante fue la migración, el desempleo, la legislación fiscal, el crecimiento poblacional, el capital de inversión, el desconocimiento de las normas tributarias, desconocimiento de la regulación del uso público, y la afalta de generación de fuentes de empleo son algunas de las causas del incremento del comercio informal en las ciudades y que especialmente esta actividad se desarrolla alrededor de los mercados, parques, plazas y calles principales (Quispe Fernández, Ayaviri Nina, Villa Villa, & Velarde Flores, 2020).

En el estudio presentado por la CEPAL menciona que entre las causas que origina el empleo informal se puede mencionar: bajo crecimiento económico, incremento de la oferta laboral y desempleo, rigidez de las normas y regulación, altos impuestos y contribuciones, bajos niveles de alfabetización y capacitación, poco control por parte del Estado, altos costos en la aportación a la seguridad social, tendencias demográficas crecientes, la migración y para el Ecuador se puede incluir el Programa de reajuste económico, Las migraciones internas y externas, rigidez de la normativa, Creciente participación de las plataformas digitales como opción de empleo. (Arias Marín, Carrillo Maldonado, & Torres Olmedo, 2020).

#### **2.2.5. Tipos del comercio informal**

Según lo expuesto existe dos tipos de modalidades de comercio informal el comercio ambulante que se refiere a aquellas personas que recorren por las calles de la ciudad ofreciendo sus productos o servicios a un bajo costo y el comercio informal fijo que se han establecido de manera permanente invadiendo espacio público. (Arias, 2020).

#### **2.2.6. Sector informal**

Se define como un conjunto de acciones, actividades que producen bienes o servicios con la cual se pretende crear empleos o generar ingresos para las personas involucradas

operan a pequeña escala y de manera específica, con poca o ninguna división entre el trabajo y el capital como factores de producción pero sin supervisión del Estado y además que se niegan a seguir las normas legales institucionales (Ruesga, Pérez, & Delgado, 2020).

### **2.2.7. Características del sector informal**

Una de las características principales de este sector es que los comerciantes pueden ingresar sin ningún tipo de restricciones, no existe control por parte de alguna institución gubernamental que controle disponga o regule la actividad, así como también otra característica es la mano de obra barata y poco calificada. (Moreira Menéndez, Pico Saltos, & Díaz Ocampo, 2016)

Con estos antecedentes recopilados se logró entender la conceptualización, características, importancia, ventajas y desventajas así como también el estado actual de las personas según nuestras variables de estudio el desempleo y el comercio informal.

### 3. CAPÍTULO III

#### MARCO METODOLÓGICO

##### 3.1. UBICACIÓN

La presente investigación se desarrolla en la ciudad Ambato a los comerciantes informales ubicados en los lugares más representativos y con mayor aglomeración como mercados (Central, Plaza Urbina, Artesanal, Modelo, Mayorista, Plaza Urbina, América y Ferroviario) así como también los comerciantes que se apuestan sobre las avenidas Cevallos, 12 de Noviembre y Tomas Sevilla, será cuantitativa porque podremos analizar las variables según la encuesta aplicada y cualitativa por que se analizará las cualidades de las variables

##### 3.2. EQUIPOS Y MATERIALES

**Tabla 2**

*Equipos y Materiales*

<b>Personas / Equipo de proyecto</b>	Autor Proyecto, Director del trabajo de titulación
<b>Equipos, instalaciones y materiales</b>	Hojas Computador portátil
<b>Conocimiento / Experiencia</b>	Manejo de office Conocimientos básicos de matemáticas y estadística Manejo de SPSS
<b>Software, Hardware</b>	Office 365 SPSS
<b>Presupuesto</b>	500\$

Elaborado por: Alejandro Barrionuevo



### **3.3. TIPO DE INVESTIGACIÓN**

En este trabajo de investigación se analizó los diferentes tipos de investigación que existen y luego del análisis desarrollado analizando la conceptualización de cada tipo se desarrolla bajo los lineamientos de:

#### **3.1.1. Investigación descriptiva**

Para Hernández-Sampieri, Fernández-Collado, & & Baptista-Lucio (2014), este tipo de investigación se busca especificar las propiedades, características y los perfiles de personas o grupos y que posterior sean sometidos a un análisis, es decir, se mide o recoge información de manera individual o colectiva de las variables. Este tipo de investigación es usada para realizar la medición del desempleo como factor explicativo de la evolución del comercio informal.

#### **3.1.2. Investigación exploratoria**

Para Hernández-Sampieri, Fernández-Collado, & & Baptista-Lucio (2014), este tipo de investigación se realiza cuando el objetivo recae en estudiar un tema o un problema de investigación del cual se tiene dudas es por ello que es necesario estudiar el desempleo como factor explicativo de la evolución del comercio informal ya que a través de esta investigación nos llevará a obtener información sobre la posibilidad de generar una investigación más completa.

#### **3.1.3. Investigación correlacional**

Para Abreu (2012), la investigación correlacional especifica las relaciones entre dos o más variables, los estudios correlacionales se caracterizan por tener hipótesis correlacionales, aplicando una herramienta estadística, en esta investigación se procedió a realizar una prueba de hipótesis para identificar el desempleo como factor explicativo y la evolución del comercio informal se encuentran relacionados

### **3.4. PRUEBA DE HIPÓTESIS - PREGUNTA CIENTÍFICA – IDEA A DEFENDER**

Ho: El desempleo no incita como factor explicativo de la evolución del comercio informal.

Ha: El desempleo incita como factor explicativo de la evolución del comercio informal.

### **3.5. POBLACIÓN O MUESTRA:**

#### **3.5.1. Población**

Segun Ventura-León (2017), define a la población como es un conjunto de elementos que contienen ciertas características que se pretenden estudiar, mismo que forma el universo que es el propósito de estudio del problema.

Para la presente investigación la población ambateña estará conformada por los subempleados 23.271 personas, información obtenida de los resultados de la Encuesta Nacional de Empleo, Desempleo y Subempleo ENEMDU del mes de agosto 2021; Se considera esta población debido a que en estudios anteriores como la economía informal en Villavicencio de León & Caicedo (2011) y López, Moreno, & Vera (2015) con su artículo del Comercio informal: un caso en Ensenada, trabajaron tomando la población subempleada debido a que las mismas se acerca más a la población del comercio informal.

#### **3.5.2. Muestra**

Para Astudillo, Camacho, Figueroa, & Villavicencio (2017), consiste en es una herramienta de la investigación científica, cuya función básica es determinar que parte de una población debe examinarse.

Con la población ya identificada se procederá a realizar el cálculo de la muestra aplicando la siguiente formula:

$$n = \frac{Nz^2pq}{e^2(N - 1) + z^2pq}$$

Donde:

n= Tamaño de muestra

z= valor estadístico z con un nivel de confianza del 95%

N= Población total a estudiar

p=Probabilidad de ocurrencia

q=Probabilidad de no ocurrencia

e= Error de muestreo

$$n = \frac{23271(1.96)^2(0.5)(0.5)}{(0.5)^2(23271 - 1) + (1.96)^2(0.5)(0.5)}$$

$$n = 379$$

Una vez aplicada la formula se obtiene un estimado de muestra de 379 encuestas que se aplicaron a los comerciantes informales.

La aplicación de la encuesta se la realizó en los lugares del cantón Ambato que mayor concentración tienen de comercio informal; de tal manera que se aplicó en la Avenida Cevallos, Mercado Mayorista, afueras del Mercado Central, afueras del Mercado Modelo, afueras del Mercado Artesanal y Plaza Urbina

### **3.6. RECOLECCIÓN DE INFORMACIÓN**

Para la realización del presente proyecto de investigación se utilizó la investigación de campo con la técnica encuesta el cual está estructurado con 14 preguntas que fueron aplicadas a los comerciantes informales de la ciudad de Ambato. Las preguntas fueron estructuradas con base a estudios como los realizados por la Unión Europea y la Comunidad de Madrid en la cuales hacen estudios sobre el desempleo y el comercio informal.

Una vez obtenidos los datos mediante la encuesta estos fueron analizados y tratados mediante el software SPSS.

#### **Variables respuesta o resultados alcanzados**

Para la validación de la encuesta del estudio que se aplicó a los comerciantes informales se realizó las pruebas de validez mediante a la prueba de fiabilidad de

Alfa de Cronbach cuyo proceso determina la fiabilidad y validez de los datos obtenidos.

Para lo cual se realizó una prueba piloto a la población de estudio y se procedió a realizar el cálculo correspondiente usando el Software SPSS:

**Tabla 3**

*Estadístico de fiabilidad*

Estadísticas de fiabilidad	
Alfa de Cronbach	N de elementos
,814	9

Fuente: Sistema SPSS

Elaborado por: Alejandro Barrionuevo

Luego de a ver realizado la prueba de fiabilidad mediante el software SPSS se obtiene un valor de alfa de Cronbach de 0,814 con lo que podemos afirmar que el instrumento es consistente.

### 3.7. PRESENTACIÓN DE RESULTADOS

Pregunta 1: Seleccione su genero

**Tabla 4**

*Género*

		Frecuencia	Porcentaje	Porcentaje válido	Porcentaje acumulado
Válido	Femenino	126	33,2	33,2	33,2
	Masculino	253	66,8	66,8	100,0
	Total	379	100,0	100,0	

Fuente: Sistema SPSS

Elaborado por: Alejandro Barrionuevo



Gráfico 1: Género  
 Fuente: Sistema SPSS  
 Elaborado por: Alejandro Barrionuevo

Del total de los encuestados se pudo identificar que del 100% de la población el 66.8% era de género masculino y un 33.2% de género femenino por lo tanto la mayor parte de encuestados en la actividad de comercio informal es de género masculino.

Esto se debe a que la mayor parte de población que se encuentra en las calles ejerciendo el comercio informal son los cabezas de hogar en este caso las personas de género masculino por lo tanto se pueden indicar que la mayor parte de personas que se encuentra en el comercio informal son hombres.

Pregunta 2: Cuál es su nivel de educación

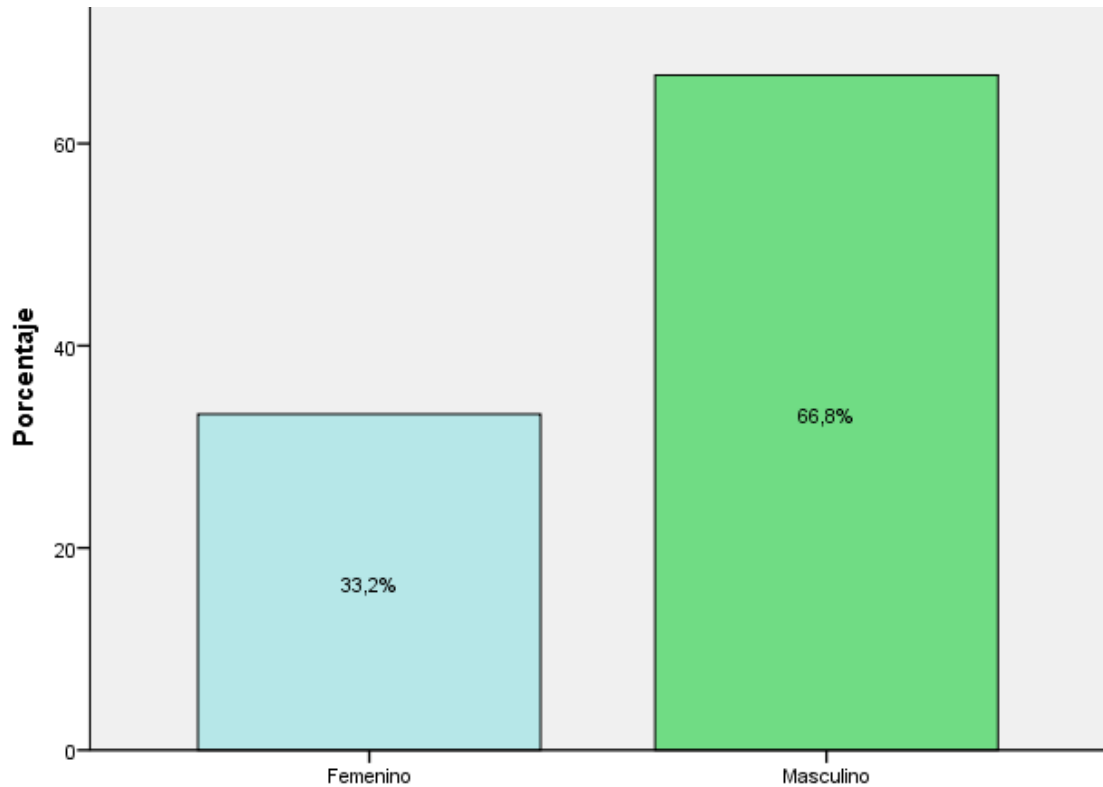
**Tabla 5**

*Nivel de educación*

		Frecuencia	Porcentaje	Porcentaje válido	Porcentaje acumulado
Válido	Educación Superior	32	8,4	8,4	8,4
	Ninguna	75	19,8	19,8	28,2
	Primaria	184	48,5	48,5	76,8
	Secundaria	88	23,2	23,2	100,0
	Total	379	100,0	100,0	

Fuente: Sistema SPSS  
 Elaborado por: Alejandro Barrionuevo



Gráfico 2: Nivel de educación  
 Fuente: Sistema SPSS  
 Elaborado por: Alejandro Barrionuevo

Respecto a la al nivel de formación académica de las personas encuestad la mayoría representada por un 48.5% tienen únicamente estudios primarios, un 23.2% estudios secundarios, un 19.8% ningún tipo de preparación académica y un grupo del 8.4% estudios de educación superior en este último grupo hubo caso de personas extranjeras.

En cuanto al nivel de educación se puede identificar que la mayor parte de la población que se encuentra tiene formación primaria y secundaria lo cual se puede considerar como un factor para el desempleo o un factor del comercio informal.

Pregunta 3: ¿Cuánto tiempo usted NO cuenta con un empleo formal?

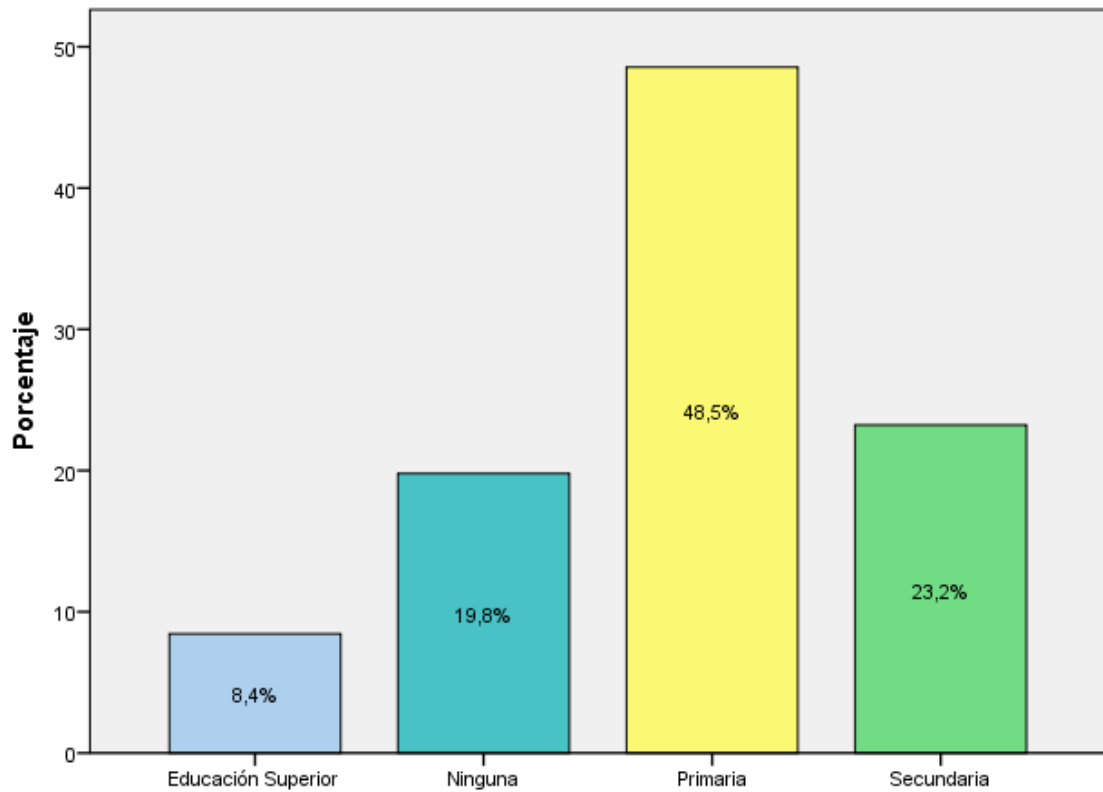
**Tabla 6**

*Empleo formal*

		Frecuencia	Porcentaje	Porcentaje válido	Porcentaje acumulado
Válido	De 1 año a 2 años	170	44,9	44,9	44,9
	De 6 meses a 1 año	71	18,7	18,7	63,6
	Más de 2 años	43	11,3	11,3	74,9

Menos de 6 meses	95	25,1	25,1	100,0
Total	379	100,0	100,0	

Fuente: Sistema SPSS

Elaborado por: Alejandro Barrionuevo



Gráfico 3: Empleo formal

Fuente: Sistema SPSS

Elaborado por: Alejandro Barrionuevo

De los resultados obtenidos mediante la encuesta se puede mencionar que un 44,9% no cuentan con un empleo formal de 1 a 2 años, un 25,6% menos de 6 meses, un 18,7% de 6 meses a 1 año y 11,3% más de dos años, lo que se concluye que gran parte de los encuestados están desempleados lo que conlleva a que el comercio informal sea una fuente de ingreso para estas personas. Con este resultado se puede mencionar que la mayor parte de encuestados no cuentan con un empleo formal de 1 a 2 años lo que conllevaría a deducir que este problema se viene presentando varios años atrás.

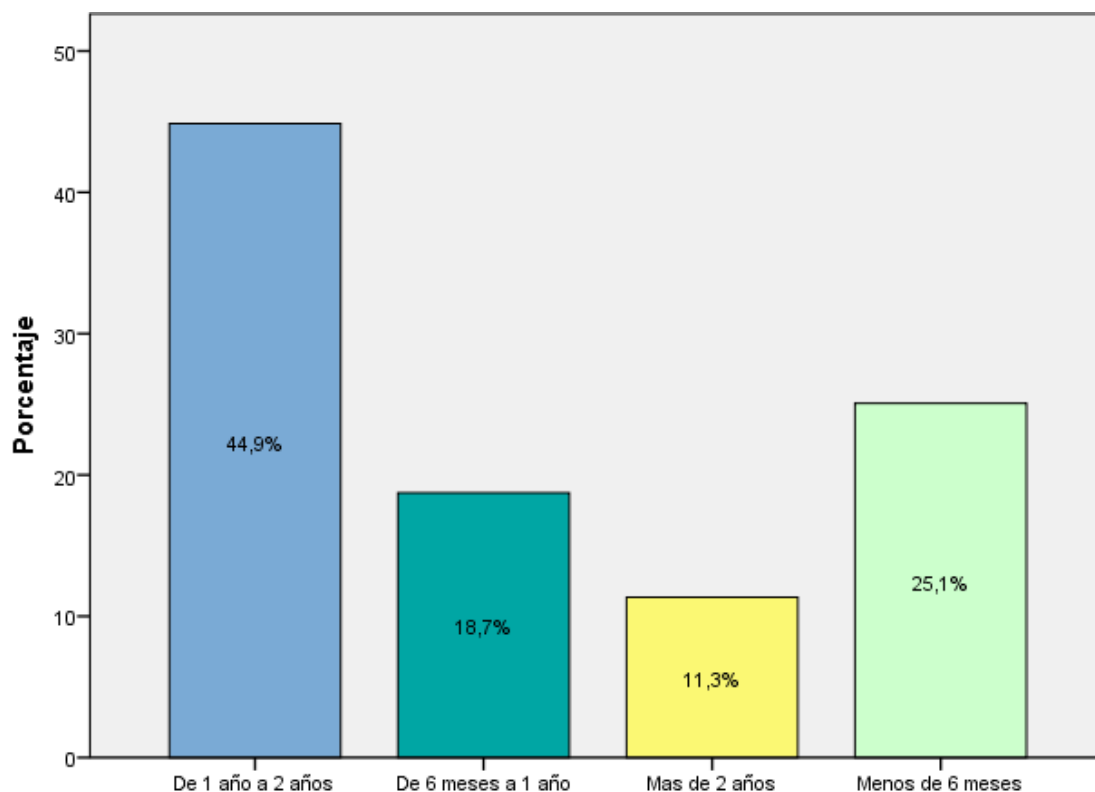
Pregunta 4 ¿Considera usted que el nivel de educación es factor para conseguir empleo?

**Tabla 7**

*Nivel de educación*

	Frecuencia	Porcentaje	Porcentaje válido	Porcentaje acumulado
--	------------	------------	-------------------	----------------------

Válido	Poco importante	14	3,7	3,7	3,7
	Importante	238	62,8	62,8	66,5
	Muy importante	127	33,5	33,5	100,0
	Total	379	100,0	100,0	

Fuente: Sistema SPSS

Elaborado por: Alejandro Barrionuevo



Gráfico 4: Nivel de educación

Fuente: Sistema SPSS

Elaborado por: Alejandro Barrionuevo

En cuanto a la percepción de los encuestados sobre si el nivel de educación es un factor para poder conseguir empleo se puede evidenciar que el criterio y experiencia vivida un 62.8% menciona que es importante, un 33.5% muy importante y un 3.7% poco importante, por lo tanto, se puede afirmar que según la experiencia de los encuestados que para conseguir un empleo el nivel de educación es muy importante a la hora de obtener oportunidades laborales.

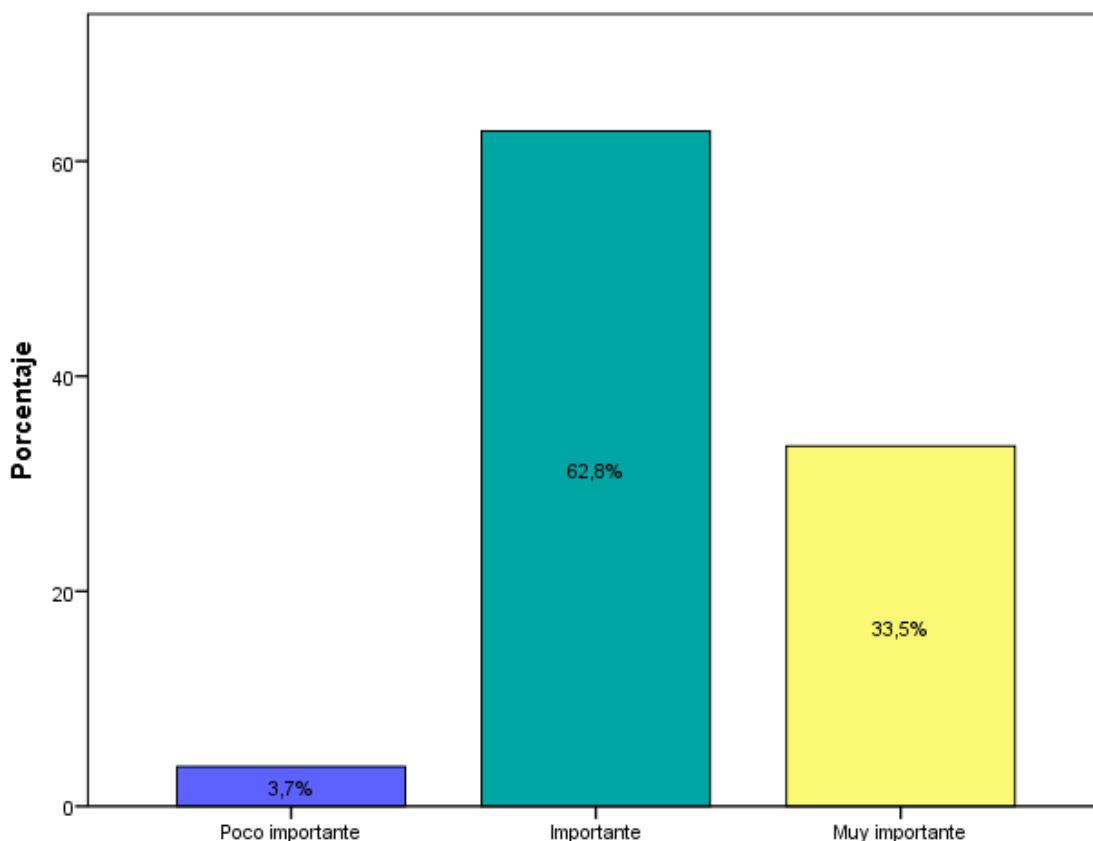
Pregunta 5: ¿Qué tan satisfecho esta con las políticas gubernamentales para erradicar el desempleo?



**Tabla 8**

*Políticas gubernamentales*

		Frecuencia	Porcentaje	Porcentaje válido	Porcentaje acumulado
Válido	Poco satisfecho	91	24,0	24,0	24,0
	No satisfecho	288	76,0	76,0	100,0
	Total	379	100,0	100,0	

Fuente: Sistema SPSS

Elaborado por: Alejandro Barrionuevo



Gráfico 5: Políticas gubernamentales

Fuente: Sistema SPSS

Elaborado por: Alejandro Barrionuevo

Respecto a la percepción de los encuestados referente a que tan satisfechos están con las políticas gubernamentales para erradicar el desempleo el 76% no se sienten satisfechos con las propuestas realizadas y un 24% poco satisfechos, es decir, que la población no se siente apoyada por el gobierno mediante la emisión y aplicación de las políticas para salir del desempleo.

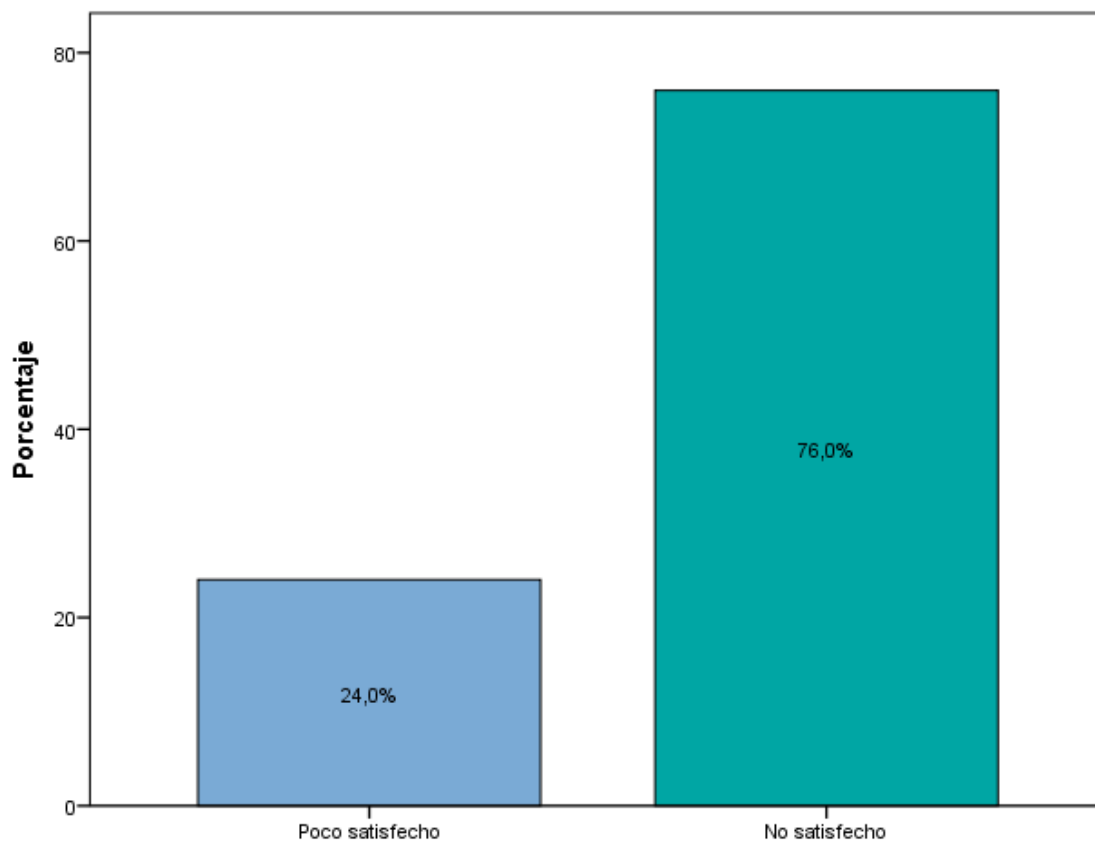
Pregunta 6: ¿Qué tan fácil o difícil considera salir del desempleo?

**Tabla 9:**

*Salir del desempleo*

		Frecuencia	Porcentaje	Porcentaje válido	Porcentaje acumulado
Válido	Difícil	48	12,7	12,7	12,7
	Muy difícil	331	87,3	87,3	100,0
	Total	379	100,0	100,0	

Fuente: Sistema SPSS

Elaborado por: Alejandro Barrionuevo



Gráfico 6: Salir del desempleo

Fuente: Sistema SPSS

Elaborado por: Alejandro Barrionuevo

De los resultados obtenidos de la encuesta aplicada a la población de estudio consideran un 87.3% que es muy difícil salir del desempleo, así como también un 12.7% que es difícil por lo tanto se puede evidenciar que existe una posición negativa en absoluto respecto a la salida del desempleo por varios factores, es decir, que a criterio y vivencia de los encuestados le ha resultado muy difícil encontrar un empleo seguro con todas las prestaciones legales.

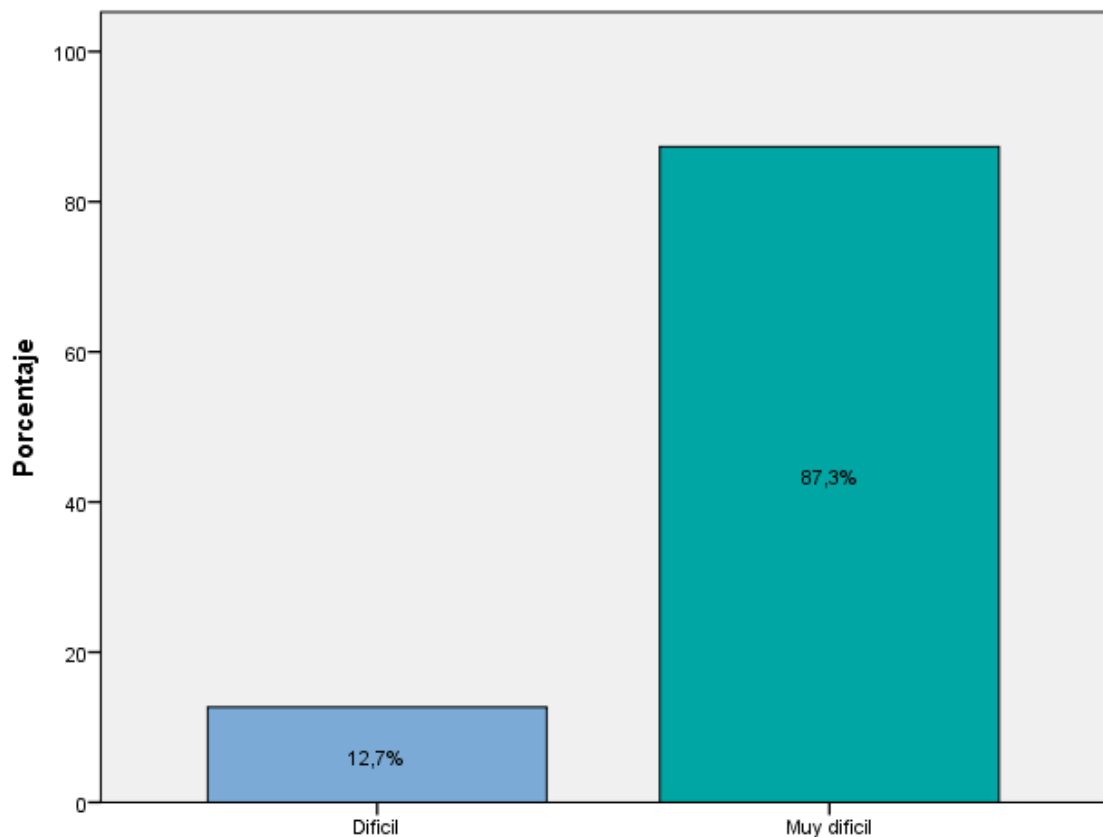
Pregunta 7: ¿Considera que la edad es una dificultad para encontrar empleo?

**Tabla 10**

*Edad para conseguir empleo*

		Frecuencia	Porcentaje	Porcentaje válido	Porcentaje acumulado
Válido	Ni en acuerdo ni en desacuerdo	44	11,6	11,6	11,6
	De acuerdo	185	48,8	48,8	60,4
	Muy de acuerdo	150	39,6	39,6	100,0
	Total	379	100,0	100,0	

Fuente: Sistema SPSS

Elaborado por: Alejandro Barrionuevo



Gráfico 7: Edad para conseguir empleo

Fuente: Sistema SPSS

Elaborado por: Alejandro Barrionuevo

De la percepción recibida por los encuestados referente a la consideración de la edad es una dificultad para conseguir empleo un 48.8% de acuerdo en la edad incide para acceder a un empleo, un 39.6% muy de acuerdo y 11.6% ni de acuerdo ni en desacuerdo, lo que se puede interpretar que a mayor edad menos posibilidades de encontrar un empleo, es decir, que para el criterio de los encuestados la edad les ha jugado en la mayor parte como un punto de inflexión a la hora de conseguir un empleo.

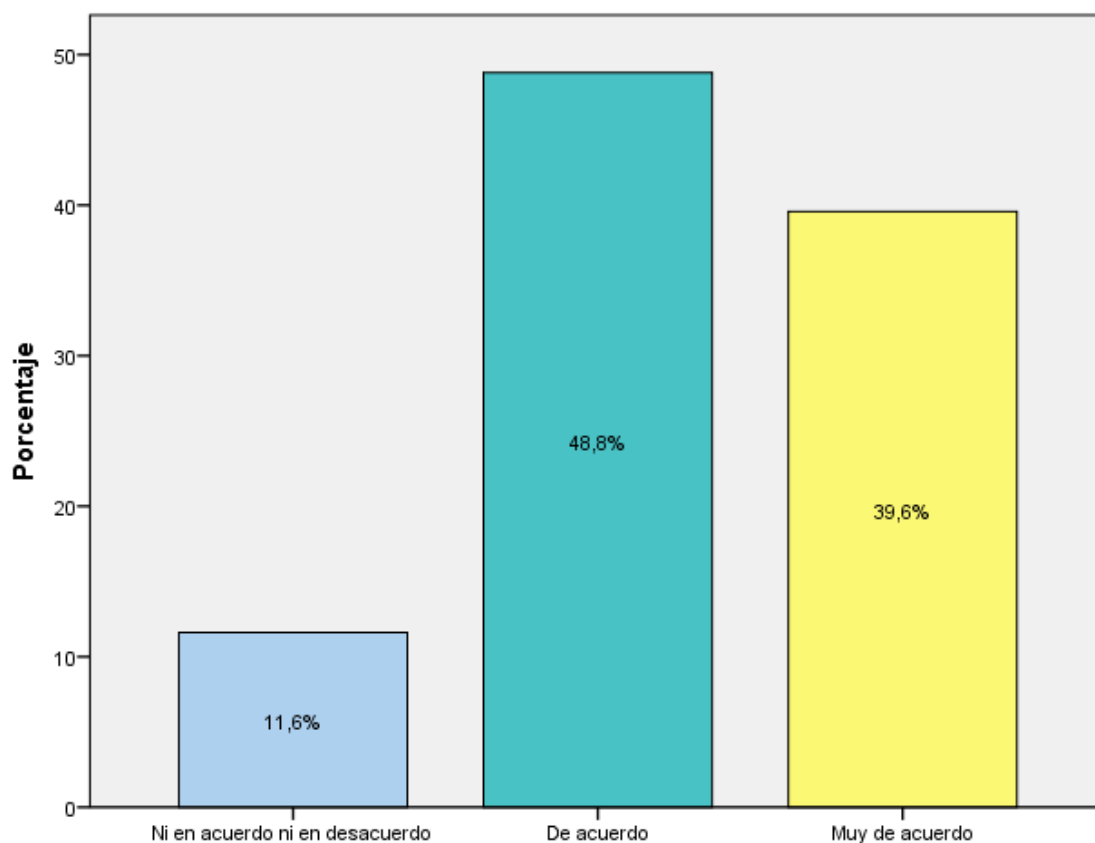
Pregunta 8: ¿Considera usted que el desempleo genera comercio informal?

**Tabla 11**

*Desempleo genera comercio informal*

		Frecuencia	Porcentaje	Porcentaje válido	Porcentaje acumulado
Válido	De acuerdo	118	31,1	31,1	31,1
	Muy de acuerdo	261	68,9	68,9	100,0
	Total	379	100,0	100,0	

Fuente: Sistema SPSS

Elaborado por: Alejandro Barrionuevo



Gráfico 8: Desempleo genera comercio informal

Fuente: Sistema SPSS

Elaborado por: Alejandro Barrionuevo

Para los comerciantes encuestados respecto a que producto del desempleo este genera comercio informal la mayor parte con un 68.9% muy de acuerdo con esta perspectiva y un 31.1% de acuerdo lo que se concluye que a mayor desempleo mayor comercio informal, por lo tanto, al considerarse este fenómeno como un factor un enlace directo con el comercio informal podría considerarse buscar soluciones a estos dos problemas relacionados.

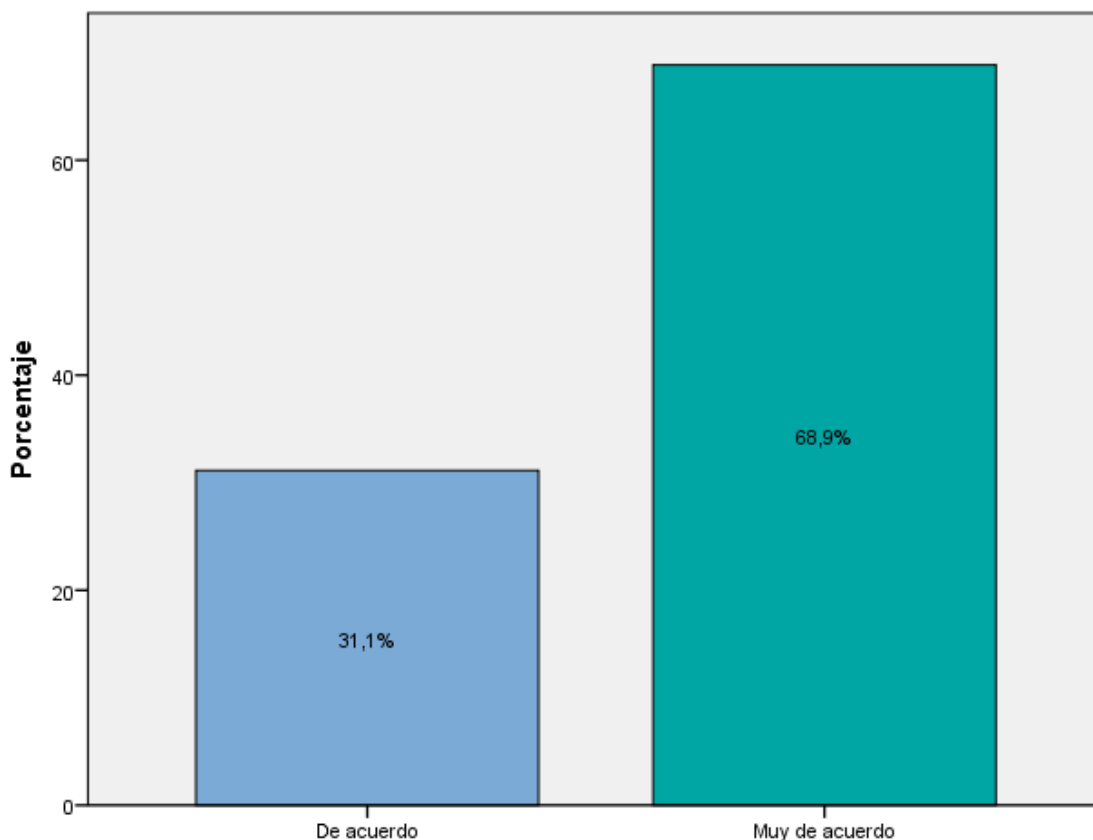
Pregunta 9: ¿Cuánto tiempo se encuentra en la actividad de comercio informal?

**Tabla 12:**

*Actividad de comercio informal*

		Frecuencia	Porcentaje	Porcentaje válido	Porcentaje acumulado
Válido	De 1 año a 2 años	140	36,9	36,9	36,9
	De 6 meses a 1 año	110	29,0	29,0	66,0
	Mas de 2 años	24	6,3	6,3	72,3
	Menos de 6 meses	105	27,7	27,7	100,0
	Total	379	100,0	100,0	

Fuente: Sistema SPSS

Elaborado por: Alejandro Barrionuevo



Gráfico 9: Actividad de comercio informal

Fuente: Sistema SPSS

Elaborado por: Alejandro Barrionuevo

Respecto a cuánto tiempo los encuestados se encuentran en la actividad de comercio informal un 36.9% manifiestan que están de entre 1 año y 2 años ejerciéndola, un 29% de 6 meses a 1 año, un 27.7% menos de 6 meses un 6.3% más de dos años, es así como se puede indicar según la evidencia recogida que existen personas con amplia trayectoria en este tipo de comercio ofertando diferentes productos de acuerdo con la época que se encuentren.

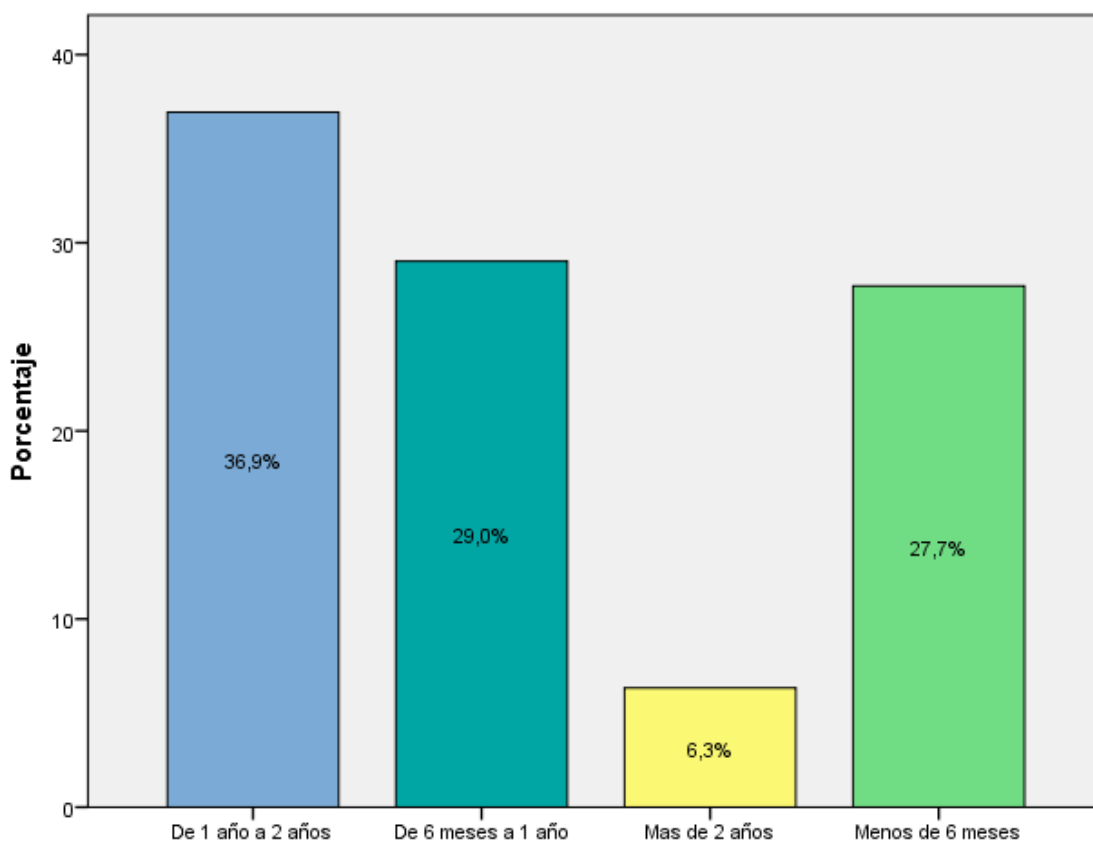
Pregunta 10: ¿Los ingresos generados del comercio informal satisfacen las necesidades de su hogar?

**Tabla 13**

*Ingresos comercio informal*

		Frecuencia	Porcentaje	Porcentaje válido	Porcentaje acumulado
Válido	Ocasionalmente	103	27,2	27,2	27,2
	Casi nunca	222	58,6	58,6	85,8
	Nunca	54	14,2	14,2	100,0
	Total	379	100,0	100,0	

Fuente: Sistema SPSS

Elaborado por: Alejandro Barrionuevo



Gráfico 10: Ingresos comercio informal

Fuente: Sistema SPSS

Elaborado por: Alejandro Barrionuevo

En lo referente a parte de los ingresos económicos sobre si satisfacen las necesidades de su hogar la gran mayoría representada por un 58.6% que manifiesta que casi nunca les alcanza para satisfacer las necesidades, un 27.2% ocasionalmente y 14.2% nunca, por lo que, se puede indicar que estas personas encuestadas manifestaron que les toca trabajar sin horarios todos los días para tratar de obtener la mayor cantidad de recursos debido a que no logran cubrir todas las necesidades del hogar.

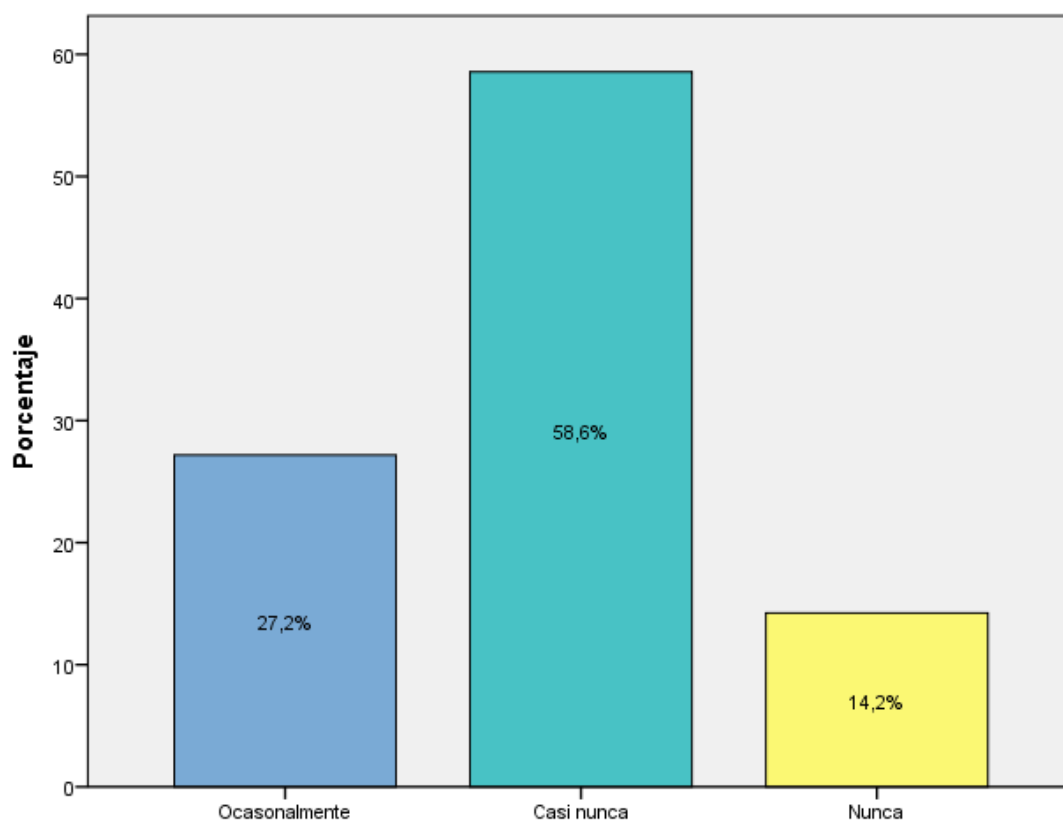
Pregunta 11: ¿Considera usted que las políticas adoptadas por el Gobierno son un factor para el aumento del comercio informal?

**Tabla 14:**

*Políticas aumento comercio informal*

		Frecuencia	Porcentaje	Porcentaje válido	Porcentaje acumulado
Válido	De acuerdo	153	40,4	40,4	40,4
	Muy de acuerdo	226	59,6	59,6	100,0
	Total	379	100,0	100,0	

Fuente: Sistema SPSS

Elaborado por: Alejandro Barrionuevo



Gráfico 11: Políticas aumento comercio informal

Fuente: Sistema SPSS

Elaborado por: Alejandro Barrionuevo

De la perspectiva de las personas que se dedican al comercio informal la mayoría de encuestados con un 59.6% indican que están muy de acuerdo con las políticas gubernamentales implementadas han contribuido a que sean un factor de crecimiento de comercio informal y un 40.4% están de acuerdo, por lo tanto, se puede indicar que la percepción de la población encuestada considera que el gobierno no considera la problemática actual para promover políticas para aplacar el comercio informal.

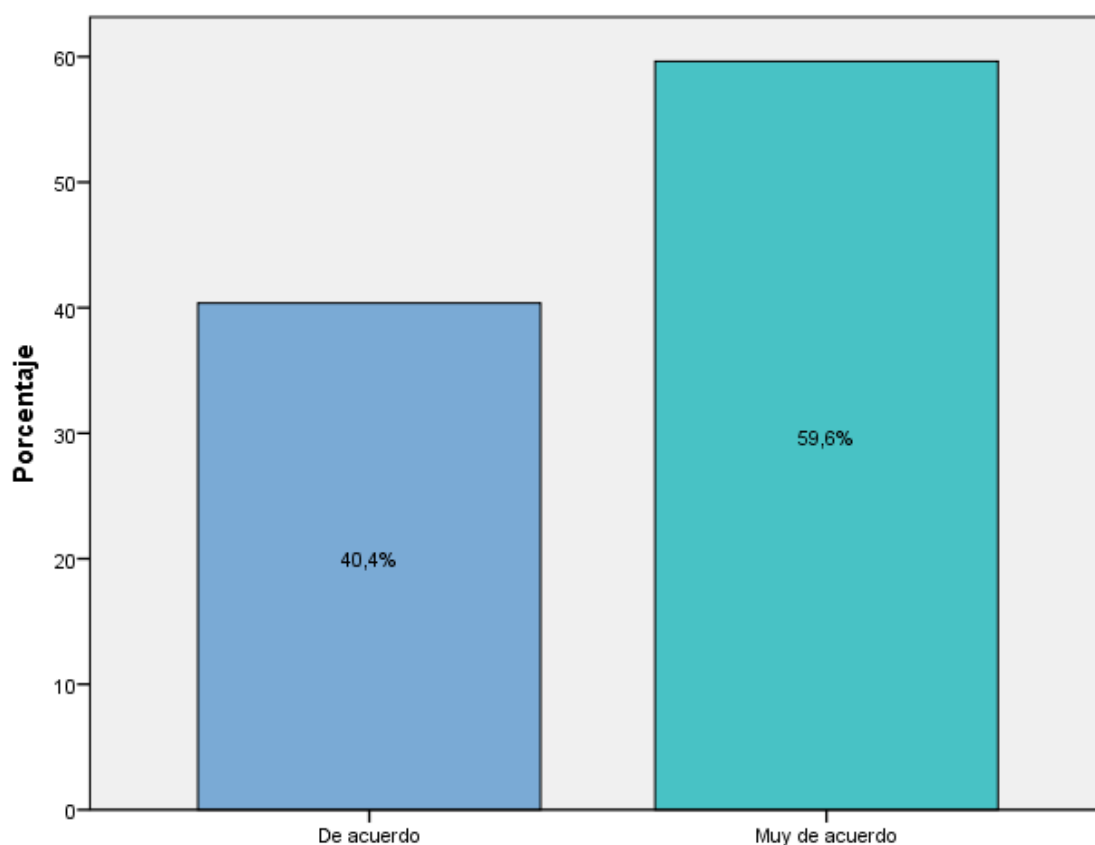
Pregunta 12: ¿Qué tan fácil o difícil considera regularizar su actividad económica?

**Tabla 15:**

*Regularizar actividad económica*

		Frecuencia	Porcentaje	Porcentaje válido	Porcentaje acumulado
Válido	Difícil	124	32,7	32,7	32,7
	Muy difícil	255	67,3	67,3	100,0
	Total	379	100,0	100,0	

Fuente: Sistema SPSS

Elaborado por: Alejandro Barrionuevo



Gráfico 12: Regularizar actividad económica

Fuente: Sistema SPSS

Elaborado por: Alejandro Barrionuevo

De los resultados obtenidos de la encuesta la percepción de las personas que se dedican a actividad de comercio informal respecto a que tan fácil o difícil consideran regularizar su actividad económica la población estudiada considera que un 67.3% es muy difícil y 32.7% difícil, es decir que la mayoría de los comerciantes informales no consideraran regularizar sus actividades comerciales debido a varios factores que consideran negativos como el pago de impuestos municipales o el establecerse en un local comercial ante los altos costos de arrendamiento.

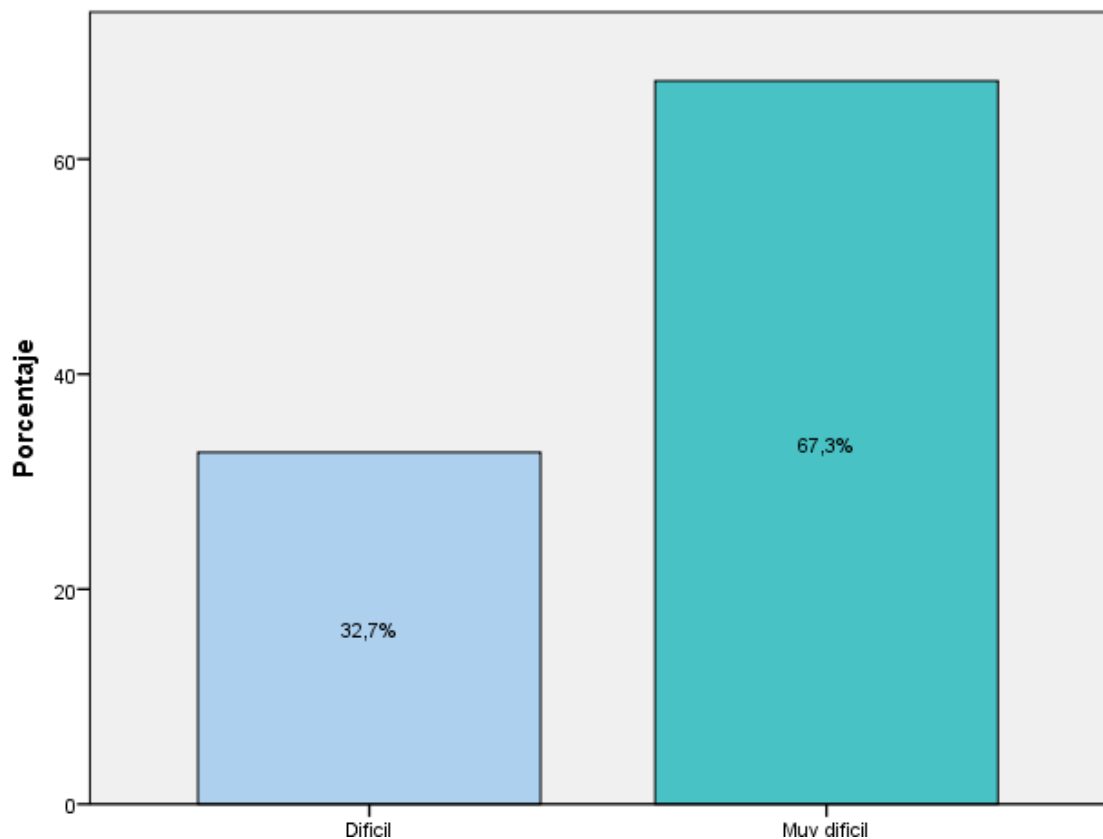

Pregunta 13: ¿Según su criterio en el último año creció comercio informal en la ciudad de Ambato?

**Tabla 16:**

*Crecimiento comercio informal*

		Frecuencia	Porcentaje	Porcentaje válido	Porcentaje acumulado
Válido	En acuerdo	112	29,6	29,6	29,6
	Muy de acuerdo	267	70,4	70,4	100,0
	Total	379	100,0	100,0	

Fuente: Sistema SPSS

Elaborado por: Alejandro Barrionuevo



Gráfico 13: Crecimiento comercio informal

Fuente: Sistema SPSS

Elaborado por: Alejandro Barrionuevo

De los resultados obtenidos de la encuesta aplicada a las personas que se dedican a la actividad de comercio informal afirma un 70.4% que están muy de acuerdo en que último año creció comercio informal en la ciudad de Ambato y un 29.6% en acuerdo con esta observación, este factor según los encuestados el comercio informal aumento debido a la migración de personas extranjeras a la ciudad, así como también el factor de desempleo producido por la pandemia del Covid-19.

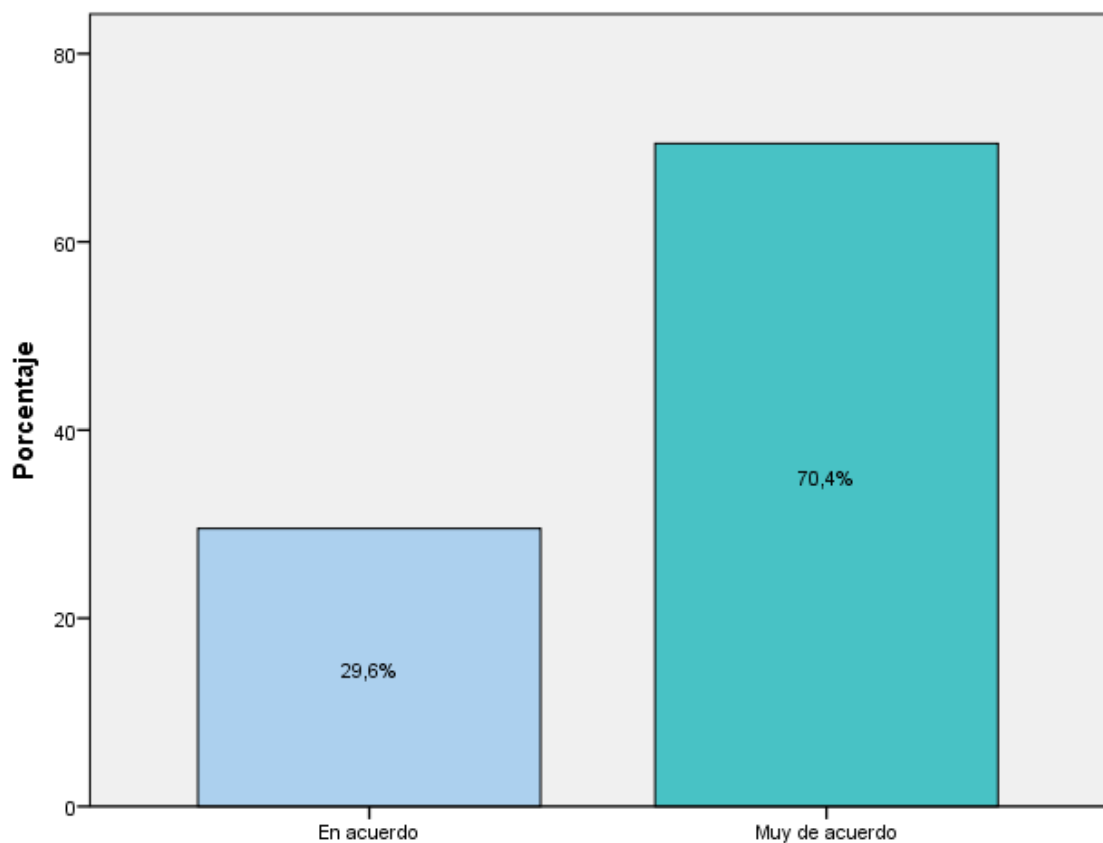
Pregunta 14 ¿Considera que el comercio informal causa desorden, insalubridad e inseguridad?

**Tabla 17**

*Comercio informal causa desorden, insalubridad e inseguridad*

		Frecuencia	Porcentaje	Porcentaje válido	Porcentaje acumulado
Válido	Ni en acuerdo ni en desacuerdo	16	4,2	4,2	4,2
	De acuerdo	78	20,6	20,6	24,8
	Muy de acuerdo	285	75,2	75,2	100,0
	Total	379	100,0	100,0	

Fuente: Sistema SPSS

Elaborado por: Alejandro Barrionuevo



Gráfico 14: Comercio informal causa desorden, insalubridad e inseguridad

Fuente: Sistema SPSS

Elaborado por: Alejandro Barrionuevo

Del resultado de la aplicación de las encuestas las personas en actividades de comercio informal manifiestan un 75.2% que están muy de acuerdo que realizar este tipo de actividad fomenta el desorden, la insalubridad e inseguridad, un 20.6% están de acuerdo y un 4.2% ni en acuerdo ni en desacuerdo por lo tanto de seguir en aumento esta actividad podrá seguir subiendo estos índices de desorden, insalubridad e inseguridad.

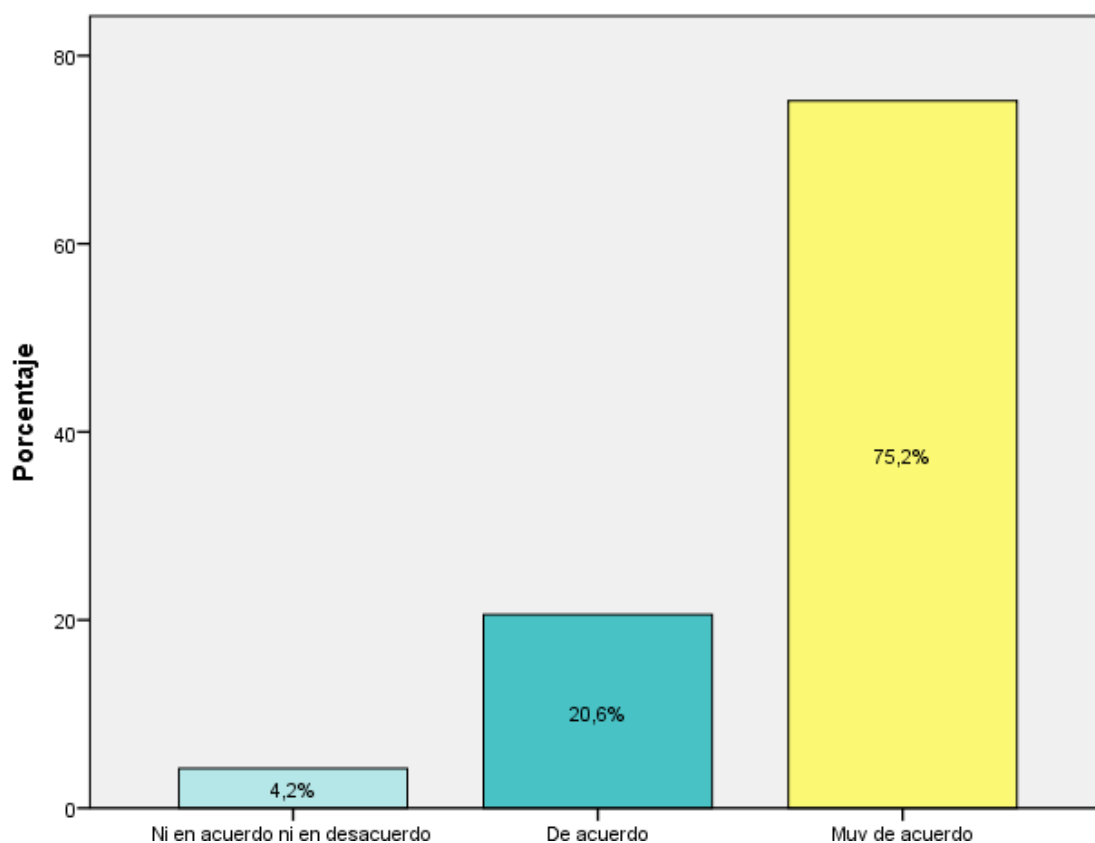
## 4. CAPÍTULO IV

### RESULTADOS Y DISCUSIÓN

#### 4.1. VERIFICACIÓN HIPÓTESIS

Para la verificación de la hipótesis de la presente investigación se utilizará la prueba de correlación de Pearson (r de Pearson) la cual según Flores-Ruiz, Miranda-Novales, & Villasís-Keever (2017), permite estudiar la asociación entre un factor de estudio y una variable de respuesta cuantitativa, mide el grado de asociación entre dos variables tomando valores entre -1 y 1; para lo cual se procedió a agrupar las variables en una sola para luego mediante el software spss generar el cálculo de correlación que se presenta a continuación:

**Tabla 18**

*Tabla de correlación*

Correlaciones			
		Desempleo_prom	ComerInfor_prom
Desempleo_prom	Correlación de Pearson	1	,858**
	Sig. (bilateral)		,000
ComerInfor_prom	Correlación de Pearson	,858**	1
	Sig. (bilateral)	,000	

\*\* . La correlación es significativa en el nivel 0,01 (2 colas).

Fuente: Sistema SPSS

Elaborado por: Alejandro Barrionuevo

Una vez realizado el análisis de correlación usando el software SPSS, se obtiene un valor de Correlación de Pearson de 0,858 al ser este valor mayor al p-valor=0.5 por medio de este análisis se determina el rechazo de la hipótesis nula (Ho) ,la cual menciona que el desempleo no incita como factor explicativo de la evolución del comercio informal y se acepta la hipótesis alternativa (H1) en el cual se menciona que el desempleo incita como factor explicativo de la evolución del comercio informal. De la misma forma, analiza el gráfico de dispersión entre las dos variables de estudio:



Gráfico 15: Dispersión  
 Fuente: Sistema SPSS  
 Elaborado por: Alejandro Barrionuevo

El grafico de dispersión muestra que existe una relación positiva entre las dos variables de estudio. Se evidencia que existe un alto grado de asociación entre las variables; esto quiere decir que a mayor desempleo en la población, mayor es crecimiento del comercio informal en la ciudad de Ambato.

## 5. CAPÍTULO V

### CONCLUSIONES, RECOMENDACIONES, BIBLIOGRAFÍA Y ANEXOS

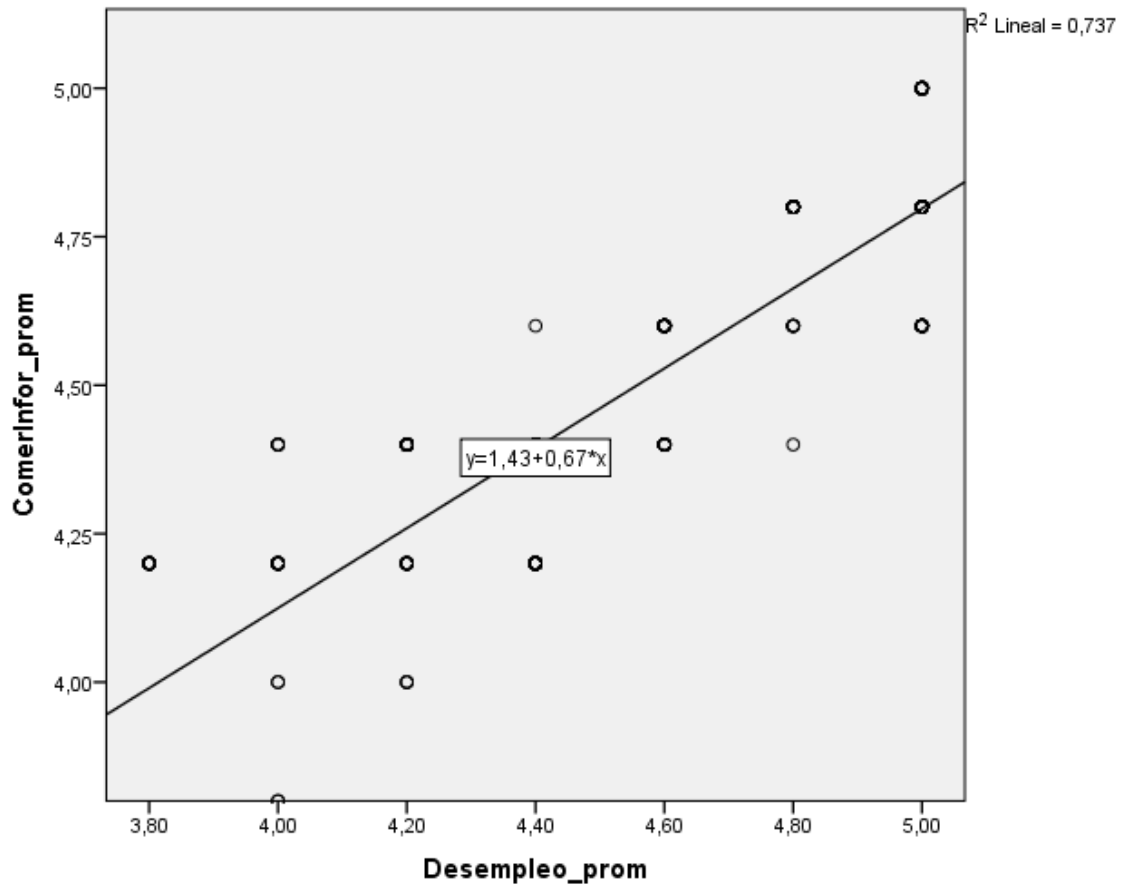
#### 5.1. CONCLUSIONES

- Se encontró varios estudios que ayudaron a comprender, a entender y analizar desde diferentes puntos, situaciones y autores el problema y en base a esto se pudo construir, elaborar y sustentar el marco teórico en donde se resaltan los resultados de los estudios de las variables de estudio del desempleo que es un estado en donde una persona está en condiciones de trabajar pero por diversos factores no logra conseguirlo y el comercio informal se lo define como un comercio no estructurado por cuenta propia de la persona que ejerce sin un local ocupando espacios públicos o privados.
- Al analizar la situación actual de la de la tasa de desempleo y el comercio informal en la ciudad de Ambato se observó que: la tasa de desempleo actualmente en la ciudad de Ambato según el INEC (2021) de la población que puede ejercer un trabajo se encuentra en el 6.4% adicionalmente mencionar que mediante el instrumento de recolección de datos se determina que la mayoría de personas en esta situación consideran muy difícil encontrar un trabajo estable, debido a su baja preparación académica, la edad, así como también a las políticas gubernamentales emitidas para aplacar el desempleo; siendo así este fenómeno un causante de que las personas por conseguir dinero para satisfacer sus necesidades y las de su hogar inicien a realizar actividades como el comercio informal, en donde este se servicio se ejerce sin control gubernamental y producto de la pandemia Covid-19 como las diferentes políticas o normativas emitidas por el gobierno por la emergencia sanitaria han causado el crecimiento de este tipo de comercio en las calles más transitadas o a las afueras de los mercados causando desorden, insalubridad e inseguridad a los habitantes y transeúntes de la ciudad.
- Al verificar la correlación entre las variables del desempleo y la variable comercio informal una vez aplicado el método estadístico se obtuvo un valor de coeficiente de 0.858 lo que permite rechazar la hipótesis nula y aceptar la

hipótesis alternativa: el desempleo incita como factor explicativo de la evolución del comercio informal.

## **5.2. RECOMENDACIONES**

- Se recomienda continuar con estudios de las variables ampliando la investigación a nivel del país y de esta manera conocer el impacto en cada una de las provincias y ver si existe algún cambio o se mantiene el mismo nivel de relación entre el desempleo y el comercio informal.
- Se incita sugiere que el gobierno debe realizar políticas gubernamentales que fomente el empleo y garantizar el derecho de todas las personas especialmente se debe promover políticas de apoyo para el sector de la economía informal ya que aquí se encuentra la mayor parte de la población ecuatoriana mediante estudios sectoriales conociendo la realidad de cada sector, cada provincia y cada región; así como también los encargados del control de los espacios públicos en donde se concentra el mayor comercio informal genere políticas de uso de suelo, de seguridad e higiene y habilite espacios ordenados para el desarrollo de esta actividad.
- Al conocer la alta relación entre las variables de estudio se sugiere a las autoridades locales y nacionales se fomente el empleo seguro o trabajo formal mediante la aplicación de planes de inserción laboral, planes de terminación de estudios, legalización de actividades económicas, reducción de impuestos a los negocios populares y así reducir el comercio informal.

### 5.3. BIBLIOGRAFÍA

Abreu, J. L. (2012). Hipótesis, método & diseño de investigación. *Daena: International Journal of Good Conscience*, 187-197.

Adasme, S. (2019). COMERCIO INFORMAL EN CHILE. *Institutos de estudios de la sociedad*. Obtenido de <https://www.cnc.cl/wp-content/uploads/2019/05/Claves-comercio-informal-en-Chile-FINAL.pdf>

Alvarado, R., & Cueva, J. (2019). Efecto del desempleo en la pobreza: un análisis empírico en 15 países de América Latina. *Revista Vista Económica*. Obtenido de <https://revistas.unl.edu.ec/index.php/economica/article/view/791>

Arciniegas, Y. (2020). Latinoamérica y el Caribe marcan un récord histórico de 41 millones de desempleados, como consecuencia de la pandemia del Covid-19. Según la Organización Internacional del Trabajo, Chile, Brasil, México y Colombia son los países más afectados de la región. *EFE*, 37. Obtenido de <https://www.france24.com/es/20200701-oit-latinoamerica-desempleo-economia-pandemia-covid19>

Arias Marín, K., Carrillo Maldonado, P., & Torres Olmedo, J. (2020). Análisis del sector informal y discusiones sobre la regulación del trabajo en plataformas digitales. *Comisión Económica para América Latina y el Caribe (CEPAL)*. Obtenido de [https://repositorio.cepal.org/bitstream/handle/11362/45866/4/S2000398\\_es.pdf](https://repositorio.cepal.org/bitstream/handle/11362/45866/4/S2000398_es.pdf)

Arias, K. (2020). Empleo informal y Plataformas Digitales en el Ecuador. *CEPAL*. Obtenido de [https://repositorio.cepal.org/bitstream/handle/11362/45866/4/S2000398\\_es.pdf](https://repositorio.cepal.org/bitstream/handle/11362/45866/4/S2000398_es.pdf)

Astudillo, A., Camacho, Z., Figueroa, D., & Villavicencio, E. (2017). Cuento de la Muestra.

Banco Mundial. (2018). *Banco Mundial*.

- Cabrales Salazar, Ó. (2011). La precarización laboral y el desempleo como consecuencias del neoliberalismo y la globalización. *Revista Tendencias & Retos*, 43-57. Obtenido de <https://dialnet.unirioja.es/servlet/articulo?codigo=4929352>
- Castillo-Urco, C., Mancheno-Saá, M., & Gamboa-Salinas, J. (2020). Panorama socioeconómico de los emprendedores de la economía informal de la ciudad de Ambato-Ecuador. *CIENCIA UNEMI*, 47-58. doi:<https://doi.org/10.29076/issn.2528-7737vol13iss33.2020pp47-58p>
- De Souza, M., & Bustos, A. (2017). EL COMERCIO INFORMAL DE CALLE EN LAS COMUNAS SANTIAGO Y CONCEPCIÓN. *REVISTA URBANO*. doi:DOI:<https://doi.org/10.22320/07183607.2017.20.35.0523>
- Estévez Calapaqui, N. (2021). RELACIÓN ENTRE DESEMPLEO Y DELINCUENCIA. *La Economía en Ecuador*. Obtenido de <https://saberescincopuntocero.com/ojs/index.php/rcs50/article/view/111>
- Flores-Ruiz, E., Miranda-Novales, M. G., & Villasís-Keever, M. Á. (2017). El protocolo de investigación VI: cómo elegir la prueba estadística adecuada. Estadística inferencial. *Alergia Mexico*, 364-370.
- Gonzalez, M., & Pérez, A. (2012). *Estadística aplicada: una vision instrumental*. España: Diaz de Santos.
- Hernández-Sampieri, R., Fernández-Collado, C., & & Baptista-Lucio, P. (2014). Alcance de la Investigación. *Metodología de la Investigación*, 88-101.
- Iglesias-García, C., Sáiz, P. A., & Burón, P. (2017). Suicidio, desempleo y recesión económica en España. *Revista de Psiquiatría y Salud Mental*, 70-77. doi:<https://doi.org/10.1016/j.rpsm.2016.04.005>
- INEC. (2021). *INEC*. Obtenido de INEC: <https://www.ecuadorencifras.gob.ec/empleo-agosto-2021/>
- Instituto Nacional de Estadísticas y Censos. (01 de 2022). (*Instituto Nacional de Estadísticas y Censos*. Obtenido de <https://www.ecuadorencifras.gob.ec/institucional/home/>



- León Camargo, A., Caicedo Mora, H. (2011). La economía informal en Villavicencio. *Revista Finanzas y Política Económica. Colombia*. Obtenido de: <https://www.redalyc.org/pdf/3235/323527256007.pdf>
- López, V., Moreno, L., & Vera, R. (2015). Comercio informal: un caso en Ensenada, Baja California. *Gestión y estrategia departamento de Administración* (47), 49-60. Obtenido de: <http://gestionyestrategia.azc.uam.mx/index.php/rge/article/view/535/529>
- Lozano Chaguay, S., Robledo Galeas, R., & Lozano Chaguay, L. A. (2020). Desempleo en tiempos de covid-19 efectos socioeconómicos en el entorno familiar. *Journal of Science and Research: Revista Ciencia e Investigación*, 187-197. doi:<https://doi.org/10.5281/zenodo.4110532>
- Malhotra, N. (2008). *Investigación de mercados*. México: Pearson educación .
- Moreira Menéndez, M. C., Pico Saltos, B. R., & Díaz Ocampo, E. (2016). Análisis de las características del sector informal en la Provincia de Los Ríos Ecuador. *Publicando*, 398-416. Obtenido de [https://revistapublicando.org/revista/index.php/crv/article/view/128/pdf\\_142](https://revistapublicando.org/revista/index.php/crv/article/view/128/pdf_142)
- Neffa, J. C. (2014). Actividad, empleo y desempleo : conceptos y definiciones. *Economía Argentina*.
- OIT. (2020). *OIT*. Obtenido de ORGANIZACIÓN ONTERNACIONAL DEL TRABAJO: <https://www.ilo.org/global/topics/dw4sd/themes/informal-economy/lang--es/index.htm>
- Pasquali, M. (24 de Mayo de 2019). ¿Cuáles son los países latinoamericanos con mayor desempleo? *Satatista*, pág. 50. Obtenido de <https://es.statista.com/grafico/18130/tasa-de-desempleo-en-america-latina/>
- Portes, A., & Haller, W. (2018). La economía informa. *Naciones Unidas*. Obtenido de [https://repositorio.cepal.org/bitstream/handle/11362/6091/S0411855\\_es.pdf?sequence=1&isAllowed=y](https://repositorio.cepal.org/bitstream/handle/11362/6091/S0411855_es.pdf?sequence=1&isAllowed=y)
- Pugliese, E. (2018). Qué es el desempleo. *Política y Sociedad*, 59-67. Obtenido de <http://www.inesle.gob.mx> › 01-19 Desempleo

- Quejada Pérez, R., Yáñez Contreras, M., & Cano Hernández, K. (2014). DETERMINANTES DE LA INFORMALIDAD LABORAL: UN ANÁLISIS PARA COLOMBIA\*. *investigación & desarrollo*. Obtenido de <https://www.redalyc.org/pdf/268/26831411006.pdf>
- Quispe Fernández, G. M., Ayaviri Nina, D., Villa Villa, M. V., & Velarde Flores, R. (2020). Comercio informal en ciudades intermedias del Ecuador: Efectos socioeconómicos y tributarios. *Revista de Ciencias Sociales*. Obtenido de <https://www.redalyc.org/articulo.oa?id=28063519016>
- Quispe Fernández, G. M., Ayaviri Nina, D., Villa Villa, M. V., & Velarde Flores, R. (2020). Comercio informal en ciudades intermedias del Ecuador: Efectos socioeconómicos y tributarios. *Revista de Ciencias Sociales* (. Obtenido de <https://www.redalyc.org/journal/280/28063519016/28063519016.pdf>
- Quispe Fernández, G. M., Ayaviri Nina, D., Villa Villa, M. V., & Velarde Flores, R. (2020). Comercio informal en ciudades intermedias del Ecuador: Efectos socioeconómicos y tributarios. *Revista de Ciencias Sociales*, 207-230.
- Quispe Fernández, G. M., Tapia Muñoz, M., Ayaviri Nina, D., Villa Villa, M., Borja Lombeida, M. E., & Lema, M. (2018). Causas del comercio informal y la evasión tributaria en ciudades intermedias. *Espacios*, 4.
- Rodríguez Moya, J. M., & Pozo Rivera, E. (2019). Análisis territorial del desempleo por género en la Comunidad de Madrid durante la crisis (2008-2014). *Cuadernos Geograficos*, 277-299.
- Ruesga, S. M., Pérez, L., & Delgado, J. L. (2020). Sector informal en Ecuador: Perspectiva desde el escenario econométrico. *ESPACIOS*, 17. Obtenido de <http://www.revistaespacios.com/a20v41n14/a20v41n14p17.pdf>
- Ruiz de León, D. C., & Velázquez Torres, M. J. (2016). LA INFORMALIDAD: UN ESTUDIO SOBRE LA IMPORTANCIA DE ESTE SECTOR EN LA ECONOMÍA DE MÉXICO. *Observatorio de la Economía Latinoamericana*. Obtenido de <http://www.eumed.net/cursecon/ecolat/mx/2016/informalidad.html>

- Saltos-Ruiz, G. R., Rodríguez-Suarez, C. A., & Tumbaco-Santiana, Z. L. (2020). El desempleo en el ecuador: causas y consecuencias. *Polo del Conocimiento*. doi:<http://dx.doi.org/10.23857/pc.v5i10.1851>
- Saltos-Ruiz, G. R., Rodríguez-Suarez, C. A., & Tumbaco-Santiana, Z. L. (2021). El desempleo en el ecuador: causas y consecuencias. *Polo del Conocimiento: Revista científico - profesional*, 774-797. Obtenido de <https://dialnet.unirioja.es/servlet/articulo?codigo=7659441>
- Sumba-Bustamante, R. Y., Saltos-Ruiz, G. R., Rodríguez-Suarez, C. A., & Tumbaco-Santiana, Z. L. (2020). El desempleo en el ecuador: causas y consecuencias. *POLO DEL CONOCIMIENTO*, 774-797. doi:10.23857/pc.v5i10.1851
- Ventura-León, J. L. (2017). ¿Población o muestra?: Una diferencia necesaria. *Revista Cubana de Salud Pública*, 3. Obtenido de <http://scielo.sld.cu/pdf/rcsp/v43n4/spu14417.pdf>
- Zambrano, A., Ramirez, M., Yepes, F., Guerra, J., & Rivera, D. (2008). ¿Qué muestran las Encuestas de Calidad de Vida sobre el sistema de salud en Colombia? *Cadernos de Saúde Pública*, 122-130.

## 5.4. ANEXOS

### Encuesta

Encuesta Para comerciantes informales

Objetivo: recabar información relacionada al desempleo y el comercio informal

Instrucciones: Por favor leer la pregunta y marcar una sola opción que usted considere se apega a su estabilidad y situación familiar.

Preguntas:

**1. Seleccione su genero**

Masculino ( ) Femenino ( )

**2.Cuál es su nivel de educación**

Ninguna ( ) Primaria ( ) Secundaria ( ) Educación Superior ( )

### Variable Desempleo

**3. ¿Cuánto tiempo ha estado desempleado?**

Menos de 6 meses ( )

De 6 meses a 1 año ( )

De 1 año a 2 año ( )

Más de 2 años ( )

**4. ¿Considera usted que el nivel de educación debe ser un factor para conseguir empleo?**

No es importante

Poco Importante

Algo importante

Importante

Muy importante

**5. ¿Qué tan satisfecho esta con las políticas gubernamentales para erradicar el desempleo?**

No satisfecho

Poco Satisfecho  
Moderadamente satisfecho  
Muy Satisfecho  
Extremadamente satisfecho

**6. ¿Cómo considera salir del desempleo seguro?**

Muy difícil  
Difícil  
Neutral  
Fácil  
Muy fácil

**7. ¿Considera que la edad es una dificultad para encontrar empleo?**

Muy en desacuerdo  
En desacuerdo  
Ni en acuerdo ni en desacuerdo  
De acuerdo  
Muy de acuerdo

**8. ¿Considera usted que el desempleo genera comercio informal?**

Muy en desacuerdo  
En desacuerdo  
Ni en acuerdo ni en desacuerdo  
De acuerdo  
Muy de acuerdo

**Variable Comercio Informal**

**9. ¿Cuánto tiempo se encuentra en la actividad de comercio informal?**

Menos de 6 meses ( )  
De 6 meses a 1 año ( )  
De 1 año a 2 años ( )  
Más de 2 años ( )

**10. ¿Los ingresos generados del comercio informal satisfacen las necesidades de su hogar?**

Nunca  
Casi Nunca

Ocasionalmente

Casi siempre

Siempre

**11. ¿Considera Usted qué las políticas adoptadas por el Gobierno son un factor importante para el aumento del comercio informal?**

Muy en desacuerdo

En desacuerdo

Ni en acuerdo ni en desacuerdo

De acuerdo

Muy de acuerdo

**12. ¿Qué tan fácil o difícil considera regularizar su actividad económica?**

Muy difícil

Difícil

Neutral

Fácil

Muy fácil

**13. ¿Según su criterio en el último año creció comercio informal en la ciudad de Ambato?**

Muy en desacuerdo

En desacuerdo

Ni en acuerdo ni en desacuerdo

De acuerdo

Muy de acuerdo

**14. ¿Considera que el comercio informal causa desorden, insalubridad e inseguridad?**

Muy en desacuerdo

En desacuerdo

Ni en acuerdo ni en desacuerdo

De acuerdo

Muy de acuerdo

## Validación de le encuesta

### INSTRUMENTO PARA LA VALIDACIÓN DEL INSTRUMENTO DE RECOLECCIÓN DE INFORMACIÓN

**Tipo Instrumento:** Encuesta

**Tema de investigación:** "EL DESEMPLEO COMO FACTOR EXPLICATIVO DE LA EVOLUCIÓN DEL COMERCIO INFORMAL".

Criterios	Apreciación cualitativa			
	Excelente	Bueno	Regular	Malo
Presentación del instrumento		X		
Claridad en la redacción	X			
Relevancia del contenido	X			
Factibilidad de aplicación	X			

#### Observaciones

---

<b>Validado por:</b>	Ing. Mauricio Vizquete Muñoz
<b>Título académico:</b>	Ingeniero Comercial - Magíster
<b>Lugar de Trabajo:</b>	Universidad Técnica de Ambato
<b>Cargo que desempeña:</b>	Docente
<b>Lugar y fecha de validación:</b>	Quito, 15 de octubre 2021
<b>Firma:</b>	 Firmado digitalmente por: JULIO MAURICIO VIZQUETE MUÑOZ

**INSTRUMENTO PARA LA VALIDACIÓN DEL INSTRUMENTO DE RECOLECCIÓN DE INFORMACIÓN**

**Tipo Instrumento:** Encuesta

**Tema de investigación:** "EL DESEMPLEO COMO FACTOR EXPLICATIVO DE LA EVOLUCIÓN DEL COMERCIO INFORMAL".

Criterios	Apreciación cualitativa			
	Excelente	Bueno	Regular	Malo
Presentación del instrumento	x			
Claridad en la redacción	x			
Relevancia del contenido	x			
Factibilidad de aplicación	x			

**Observaciones**

---



---



---



---



---



---

<b>Validado por:</b>	Carlos Manosalvas
<b>Título académico:</b>	PhD en Administración Estratégica de Empresas
<b>Lugar de Trabajo:</b>	Universidad Estatal Amazónica
<b>Cargo que desempeña:</b>	Docente Titular
<b>Lugar y fecha de validación:</b>	06-11-2021
<b>Firma:</b>	



## Fotografías







