

UNIVERSIDAD TÉCNICA DE AMBATO

FACULTAD DE INGENIERÍA EN SISTEMAS ELECTRÓNICA E INDUSTRIAL

CARRERA DE INGENIERÍA EN SISTEMAS COMPUTACIONALES E INFORMÁTICOS

Tema:

SISTEMA WEB PARA EL CONTROL DE FACTURACIÓN E INVENTARIO DE MEDICAMENTOS Y BIENES EN EL HOSPITAL REGIONAL DOCENTE AMBATO

Trabajo de Graduación. Modalidad: TEMI. Trabajo Estructurado de Manera Independiente, presentado previo la obtención del título de Ingeniero en Sistemas Computacionales e Informáticos.

AUTOR: ALDAS ALDAZ LUIS EDUARDO

TUTOR: ING. MARCOS BENÍTEZ

Ambato - Ecuador

Diciembre 2013

APROBACIÓN DEL TUTOR

En mi calidad de tutor del trabajo de investigación sobre el tema: Sistema Web para el control de facturación e inventario de medicamentos y bienes en el Hospital Regional Docente Ambato, del señor Luis Eduardo Aldas Aldaz, estudiante de la Carrera de Ingeniería en Sistemas Computacionales e Informáticos, de la Facultad de Ingeniería en Sistemas, Electrónica e Industrial, de la Universidad Técnica de Ambato, considero que el informe investigativo reúne los requisitos suficientes para que continúe con los trámites y consiguiente aprobación de conformidad con el Art. 16 del Capítulo II, del Reglamento de Graduación para obtener el título terminal de tercer nivel de la Universidad Técnica de Ambato.

Ambato Septiembre 11, 2013

EL TUTOR

Ing. Marcos Benítez

AUTORÍA

El presente trabajo de investigación titulado: Sistema Web para el control de facturación e inventario de medicamentos y bienes en el Hospital Regional Docente Ambato. Es absolutamente original, auténtico y personal, en tal virtud, el contenido, efectos legales y académicos que se desprenden del mismo son de exclusiva responsabilidad del autor.

Ambato Septiembre 11, 2013

Aldas Aldaz Luis Eduardo

CC: 1804594289

APROBACIÓN DE LA COMISIÓN CALIFICADORA

La Comisión Calificadora del presente trabajo conformada por los señores docentes Ing. Hernando Buenanio, Ing. Jaime Ruiz, revisó y aprobó el informe final del trabajo de graduación titulado “SISTEMA WEB PARA EL CONTROL DE FACTURACIÓN E INVENTARIO DE MEDICAMENTOS Y BIENES DEL HOSPITAL REGIONAL DOCENTE AMBATO”, presentado por el Señor Aldas Aldaz Luis Eduardo de acuerdo al Art. 18 del Reglamento de Graduación para obtener el Título Terminal de Tercer Nivel de la Universidad Técnica de Ambato.

Ing. Edison Álvarez

PRESIDENTE DEL TRIBUNAL

Ing. Hernando Buenaño

DOCENTE CALIFICADOR

Ing. Jaime Ruiz

DOCENTE CALIFICADOR

DEDICATORIA:

El presente trabajo está dedicado a mi Familia por el apoyo recibido en toda mi vida estudiantil. Especialmente a mi Madre por impulsar a dar más de mí.

Luis Eduardo Aldas Aldaz

AGRADECIMIENTO:

El agradecimiento eterno para Dios mi creador, por la oportunidad que me ha brindado de demostrar que en la vida nada es imposible si estamos junto a él. A más quiero agradecer a Ing. Marcos Benítez por toda la paciencia que me ha tenido en todo el tiempo de elaboración de la presente investigación

Luis Eduardo Aldas Aldaz

Índice General

CAPÍTULO I.....	1
EL PROBLEMA DE INVESTIGACIÓN.....	1
1.1 Tema de Investigación.....	1
1.2 Planteamiento del Problema.....	1
1.2.3 Contextualización.....	1
1.2.4 Análisis Crítico.....	4
1.2.5 Formulación del Problema.....	4
1.2.6 Preguntas Directrices	5
1.2.7 Delimitación de Contenidos.....	5
1.3 Justificación.....	6
1.4 Objetivos	6
CAPÍTULO II.....	7
MARCO TEORICO.....	7
2.1 Antecedentes Investigativos.....	7
2.2 Fundamentación Legal	11
2.3 Categorías Fundamentales	12
2.4 Hipótesis.....	29
2.5 Señalamiento de Variables de la Hipótesis	29
CAPÍTULO III.....	30
METODOLOGÍA	30
3.1 Enfoque	30
3.2 Modalidades Básicas de la Investigación.....	30
3.3 Nivel o Tipo de Investigación.....	30
3.5 Operacionalización de Variables.....	32
3.6 Recolección de Información	36
3.7 Procesamiento y Análisis de la Información.....	36
CAPÍTULO IV.....	37
ANÁLISIS E INTERPRETACIÓN DE RESULTADOS.....	37

4.1 Recopilación de la Información	37
4.1.1 Elaboración de la Entrevista.....	37
4.1.2 Resultados de la Entrevista	38
4.2 Análisis Final	47
4.3 Comprobación de la Hipótesis	47
4.3.1 Combinación de Frecuencias (Frecuencia Observada)	48
4.3.2 Frecuencias Esperadas	49
4.3.3 Modelo Lógico.....	50
4.3.4 Nivel de Significancia y Regla de Decisión.....	50
4.3.4.1 Grado de Libertad	50
4.3.4.2 Grado de Significancia.....	51
4.4 Cálculo del Chi Cuadrado	52
CAPITULO V	54
CONCLUSIONES Y RECOMENDACIONES.....	54
5.1 Conclusiones	54
5.2 Recomendaciones.....	55
CAPITULO VI.....	56
PROPUESTA.....	56
6.1 Datos Informativos.....	56
6.2 Antecedentes de la Propuesta.....	57
6.3 Justificación.....	57
6.4 Objetivos	58
6.4.1 Objetivo General	58
6.4.2 Objetivos Específicos.....	58
6.5 Análisis de Factibilidad.....	58
6.5.1 Factibilidad Operativa.....	58
6.5.2 Factibilidad Económica.....	59
6.5.3 Factibilidad Técnica.....	59
6.6 Fundamentación	63
6.7 Metodología	66

6.8 Modelo Operativo	68
6.8.1 Análisis y Requerimientos del Sistema.....	68
6.8.1.2.1 Diagramas de Caso de Uso	70
6.8.1.2.2 Especificaciones de Caso de Uso.....	73
Diagrama de Despliegue	103
6.8.2 Diseño del Sistema.....	103
6.8.2.2 Diseño de la Base de Datos.....	103
6.8.2.3 Diccionario de Datos.....	105
6.8.3 Diseño de la Interfaz	132
6.8.4 Implementación.....	143
6.8.5 Código Sql.....	148
6.8.6 Pruebas	158
6.8.6.1 Pruebas de Caja Blanca.....	158
6.8.6.2 Pruebas de Caja Negra	163
6.8.6.3 Prueba de Aceptación.....	176
6.9 Conclusiones y Recomendaciones	177
6.9.1 Conclusiones	177
6.9.2 Recomendaciones.....	178
6.10 Bibliografía	179
6.11 Glosario de Términos.....	182

Índice de Tablas

Tabla N° 1 Características del Software Libre	19
Tabla N° 2 Operacionalización de Variable Independiente	33
Tabla N° 3 Operacionalización de Variable Dependiente.....	35
Tabla N° 4 Datos del uso de la tecnología de información y comunicación.....	38
Tabla N° 5 Datos de la planificación para el control	39
Tabla N° 6 Datos tipo de Procesos	40
Tabla N° 7 Datos control de información.....	41
Tabla N° 8 Datos tipo de Tecnología Web.....	42
Tabla N° 9 Datos función requerida por el Hospital	43
Tabla N° 10 Datos ámbito que se debería controlar.....	44
Tabla N° 11 Datos problemas con las existencias y Stock.....	45
Tabla N° 12 Datos desarrollo de un Sistema Web	46
Tabla N° 13 Combinación de Frecuencia.....	48
Tabla N° 14 Frecuencias Esperadas	49
Tabla N° 15 Distribución del Chi Cuadrado	51
Tabla N° 16 Cálculo del Chi Cuadrado.....	52
Tabla N° 17 Comparativa de Software.....	60
Tabla N° 18 Comparativa de Base de Datos	62
Tabla N° 19 Caso de Uso Loggin al Sistema	73
Tabla N° 20 Caso de Uso Cambio de Contraseña.....	74
Tabla N° 21 Caso de Uso Creación de Usuarios.....	75
Tabla N° 22 Caso de Uso Modificación de Usuarios.....	76
Tabla N° 23 Caso de Uso Eliminación de Usuarios.....	77
Tabla N° 24 Caso de Uso Ingreso de Grupos.....	78
Tabla N°25 Caso de Uso Modificación de Grupos	79
Tabla N°26 Caso de Uso Eliminación de Grupos	80
Tabla N°27 Caso de Uso Ingreso de Marcas.....	81

Tabla N° 28 Caso de Uso Modificación de Marcas	81
Tabla N° 29 Caso de Uso Eliminación de Marcas	82
Tabla N° 30 Caso de Uso Ingreso Clientes	83
Tabla N° 31 Caso de Uso Modificación de Clientes	83
Tabla N° 32 Caso de Uso Eliminación de Clientes	84
Tabla N° 33 Caso de Uso Ingreso Proveedor	85
Tabla N° 34 Caso de Uso Modificación de Proveedores	85
Tabla N° 35 Caso de Uso Eliminación de Proveedores	86
Tabla N° 36 Caso de Uso Ingreso de Orden de Compras	87
Tabla N° 37 Caso de Uso Ingreso de Compras	88
Tabla N° 38 Caso de Uso Devolución de Compras	89
Tabla N° 39 Caso de Uso Transferencia de Medicamentos	90
Tabla N° 40 Caso de Uso Ingreso de Ventas	91
Tabla N° 41 Caso de Uso Devolución de Ventas	92
Tabla N° 42 Caso de Uso Generación de Reportes	93
Tabla N° 43 Diccionario de Datos Tabla Comprobantes	105
Tabla N° 44 Diccionario de Datos Tabla Datos Medicamentos	106
Tabla N° 45 Diccionario de Datos Tabla Áreas	107
Tabla N° 46 Diccionario de Datos Tabla Bodegas	107
Tabla N° 47 Diccionario de Datos Tabla Clientes	108
Tabla N° 48 Diccionario de Datos Tabla Programas	108
Tabla N° 49 Diccionario de Datos Tabla Compras Detalle	109
Tabla N° 50 Diccionario de Datos Tabla Compras	110
Tabla N° 51 Diccionario de Datos Tabla Comprobantes Hpda	111
Tabla N° 52 Diccionario de Datos Tabla Devolución de Compras	112
Tabla N° 53 Diccionario de Datos Tabla Devolución de Compras Detalle	113
Tabla N° 54 Diccionario de Datos Tabla Devolución Egresos	114
Tabla N° 55 Diccionario de Datos Tabla Devolución Egresos Detalle	115
Tabla N° 56 Diccionario de Datos Tabla Devolución Ventas	116
Tabla N° 57 Diccionario de Datos Tabla Devolución Ventas Detalle	117

Tabla N° 58 Diccionario de Datos Tabla Egresos de Inventario	118
Tabla N° 59 Diccionario de Datos Tabla Egresos de Inventario Detalle	119
Tabla N° 60 Diccionario de Datos Tabla Grupos de Medicamentos	120
Tabla N° 61 Diccionario de Datos Tabla Marcas de Medicamentos	120
Tabla N° 62 Diccionario de Datos Tabla Medicamentos Inventario	121
Tabla N° 63 Diccionario de Datos Tabla Órdenes de Compra	122
Tabla N° 64 Diccionario de Datos Tabla Órdenes de Compra Detalle.....	123
Tabla N° 65 Diccionario de Datos Tabla Total Farmacia	124
Tabla N° 66 Diccionario de Datos Tabla Período	124
Tabla N° 67 Diccionario de Datos Tabla Proveedores.....	125
Tabla N° 68 Diccionario de Datos Tabla Transferencias de Inventario.....	125
Tabla N° 69 Diccionario de Datos Tabla Transferencias de Inventario Detalle	126
Tabla N° 70 Diccionario de Datos Tabla Unidades de Medicamentos	127
Tabla N° 71 Diccionario de Datos Tabla Vendedores de Farmacia.....	127
Tabla N° 72 Diccionario de Datos Tabla Ventas	128
Tabla N° 73 Diccionario de Datos Tabla Ventas Detalle.....	129
Tabla N° 74 Diccionario de Datos Tabla Usuarios del Sistema.....	130
Tabla N° 75 Diccionario de Datos Relaciones Varias	131

Índice de Gráficos

Gráfica N° 1: Árbol de Problemas.....	3
Gráfica N° 2: Cons. De Ideas V. Ind.....	13
Gráfica N° 3: Cons. De Ideas V. Dep.....	13
Gráfica N° 4 Resultados del uso de la tecnología de información y comunicación ...	38
Gráfica N° 5 Resultados de la planificación para el control	39
Gráfica N° 6 Resultados tipo de Procesos	40
Gráfica N° 7 Resultados control de información	41
Gráfica N° 8 Resultados tipo de Tecnología Web	42
Gráfica N° 9 Resultados función requerida por el Hospital	43
Gráfica N° 10 Resultados ámbito que se debería controlar.....	44
Gráfica N° 11 Resultados problemas con las existencias y Stock	45
Gráfica N° 12 Datos desarrollo de un Sistema Web	46
Gráfica N° 13 Gráfica de Combinación de Frecuencias	48
Gráfica N° 14 Gráfica Frecuencias Esperadas	50
Gráfica N° 15 Gráfica Valores Críticos	52
Gráfica N° 16 Gráfica Rechaza HO y Acepta HA	53

Índice de Figuras

Figura N° 1: Sistema Informático.....	15
Figura N° 2: Tecnología Web.....	16
Figura N° 3: Fundamentación Java Script.....	63
Figura N° 4: Fundamentación Metodología del lenguaje Php	64
Figura N° 5: Diagrama de Casos de Uso Administrador	70
Figura N° 6: Diagrama de Casos de Uso Administrador2	71
Figura N° 7: Diagrama de Casos de Uso Vendedor	72
Figura N° 8: Diagrama de Secuencias Inicio Sesión.....	94
Figura N° 9: Diagrama de Secuencias Insert Usuario	94
Figura N° 10: Diagrama de Secuencias Update Usuario.....	95
Figura N° 11: Diagrama de Secuencias Eliminar Usuario	95
Figura N° 12: Diagrama de Secuencias Insertar Cliente	96
Figura N° 13: Diagrama de Secuencias Actualizar Cliente.....	96
Figura N° 14: Diagrama de Secuencias Eliminación de Cliente.....	97
Figura N° 15: Diagrama de Secuencias Insertar Proveedores.....	97
Figura N° 16: Diagrama de Secuencias Actualizar Proveedores	98
Figura N° 17: Diagrama de Secuencias Eliminar Proveedores	98
Figura N° 18: Diagrama de Secuencias Compras	99
Figura N° 19: Diagrama de Secuencias Devolución Compras.....	99
Figura N° 20: Diagrama de Secuencias Ventas.....	100
Figura N° 21: Diagrama de Secuencias Devolución de Ventas	100
Figura N° 22: Diagrama de Secuencias Transferencias	101
Figura N° 23: Diagrama de Secuencias Egresos	101
Figura N° 24: Diagrama de Secuencias Devolución de Egresos.....	102
Figura N° 25: Diagrama de Actividades General.....	102
Figura N° 26: Diagrama de Despliegue General.....	103
Figura N° 27: Diseño de Base de Datos	104
Figura N° 28: Diseño Interfaz Inicio de Sesión	132

Figura N° 29: Diseño Interfaz Página Inicio	132
Figura N° 30: Diseño Interfaz Despliegue de Menú	133
Figura N° 31: Diseño Interfaz Selección de Datos.....	133
Figura N° 32: Diseño Interfaz Ingreso de Información.....	135
Figura N° 33: Diseño Interfaz Cambio de Contraseña.....	136
Figura N° 34: Diseño Interfaz Campos Fecha.....	137
Figura N° 35: Diseño Interfaz Ingreso de Procesos	137
Figura N° 36: Diseño Interfaz Total Farmacia	139
Figura N° 37: Diseño Interfaz Generación Reportes.....	140
Figura N° 38: Diseño Interfaz Reporte Medicamentos	140
Figura N° 39: Diseño Interfaz Medicamentos por Grupo	141
Figura N° 40: Diseño Interfaz Reporte Precios Compras	141
Figura N° 41: Diseño Interfaz Reporte Compras	142
Figura N° 42: Camino Básico cargar Comprobante.....	159
Figura N° 43: Camino Básico cargar medicamentos	161
Figura N° 44 Controles de Sesiones.....	163
Figura N° 45 Búsqueda Marcas.....	164
Figura N° 46 Búsqueda Programas	164
Figura N° 47 Pruebas Administrador	165
Figura N° 48 Pruebas Vendedor.....	165
Figura N° 49 Comprobación de la Paginación1	166
Figura N° 50 Comprobación de la Paginación2	166
Figura N° 51 Pruebas de cuadro de elección.....	167
Figura N° 52 Pruebas de Transferencias	168
Figura N° 53 Pruebas Medicamentos de otros programas	169
Figura N° 54 Pruebas Cantidad Mayor	169
Figura N° 55 Pruebas Verificación Transferencia.....	170
Figura N° 56 Pruebas Verificación Transferencia2.....	171
Figura N° 57 Pruebas Validación de Compras.....	171
Figura N° 58 Pruebas Validación de Compras2.....	172

Figura N° 59 Pruebas Validación Autocomplete	172
Figura N° 60 Pruebas Reporte Proveedores	173
Figura N° 61 Pruebas Reporte Marcas	173
Figura N° 62 Pruebas Reporte Usuarios.....	174
Figura N° 63 Pruebas Reporte Programas.....	174
Figura N° 64 Pruebas Reporte Áreas.....	175
Figura N° 65 Pruebas Reporte Comprobantes	175
Figura N° 66 Pruebas Reporte Grupos	176
Figura N° 67 Instalación de Apache.....	187
Figura N° 68 Confirmación de la Instalación de Apache.....	188
Figura N° 69 Instalación Mysql	189
Figura N° 70 Instalación de PhpMyAdmin	189
Figura N° 71 Confirmación Instalación de PhpMyAdmin.....	190
Figura N° 72 Importación de la Base de Datos	191
Figura N° 73 Inicio del Sistema	192
Figura N° 74 Manual de Usuario Guía de Navegación.....	192
Figura N° 75 Manual de Usuario Inicio de Sesión.....	193
Figura N° 76 Manual de Usuario Página de Inicio	193
Figura N° 77 Manual de Usuario Menú Principal.....	194
Figura N° 78 Manual de Usuario Despliegue de Menú	194
Figura N° 79 Manual de Usuario Parámetros y Funcionamiento.....	194
Figura N° 80 Manual de Usuario Menú Principal Salir	195
Figura N° 81 Manual de Usuario Cambio de Contraseña	196
Figura N° 82 Manual de Usuario Menú Principal Usuarios.....	196
Figura N° 83 Manual de Usuario Usuarios Existentes.....	197
Figura N° 84 Manual de Usuario Nuevo Usuario	197
Figura N° 85 Manual de Usuario Menú Principal Bienes.....	198
Figura N° 86 Manual de Usuario Grupos.....	198
Figura N° 87 Manual de Usuario Menú Principal Procesos.....	199
Figura N° 88 Manual de Usuario Proveedores.....	200

Figura N° 89 Manual de Usuario Menú Principal Compras	200
Figura N° 90 Manual de Usuario Parámetros de Medicamentos	201
Figura N° 91 Manual de Usuario Nuevo Parámetro	201
Figura N° 92 Manual de Usuario Compras	202
Figura N° 93 Manual de Usuario Orden de Compras	203
Figura N° 94 Manual de Usuario Devolución de Compras.....	203
Figura N° 95 Manual de Usuario Menú Principal Ventas.....	204
Figura N° 96 Manual de Usuario Ventas	204
Figura N° 97 Manual de Usuario Menú Principal Inventario	205
Figura N° 98 Manual de Usuario Egresos de Inventario.....	206
Figura N° 99 Manual de Usuario Devolución de Egresos	206
Figura N° 100 Manual de Usuario Transferencias de Inventario.....	206
Figura N° 101 Manual de Usuario Total de Medicamentos en Farmacia	207
Figura N° 102 Manual de Usuario Menú Principal Reportes	207
Figura N° 103 Manual de Usuario Reporte Medicamentos Farmacia	208

Resumen Ejecutivo

A medida que avanza la tecnología, cada vez son más las utilidades que ofrecen las herramientas de desarrollo Open Source (Código Abierto), es por esto que al momento de elegir herramientas de desarrollo estas son de gran ayuda para cumplir con los objetivos de proyectos investigativos.

El presente proyecto “SISTEMA WEB PARA EL CONTROL DE FACTURACIÓN E INVENTARIO DE MEDICAMENTOS Y BIENES EN EL HOSPITAL REGIONAL DOCENTE AMBATO”, está enfocado en el desarrollo de software con tecnología web, utilizando herramientas Open Source que ayuden al control de las actividades y procesos diarios del Hospital Regional Docente Ambato.

Un sistema de gestión de procesos, representa un control total sobre las actividades y la información de una entidad, el cual ayuda al procesamiento de datos y entrega de reportes con información real, precisa y oportuna.

Mediante esta investigación se logra adicionalmente demostrar la factibilidad de realizar proyectos de gran alcance con la utilización del software Open Source.

Introducción

El presente proyecto “SISTEMA WEB PARA EL CONTROL DE FACTURACIÓN E INVENTARIO DE MEDICAMENTOS Y BIENES DEL HOSPITAL REGIONAL DOCENTE AMBATO”, está dividido en los siguientes capítulos:

Capítulo I “EL PROBLEMA” en este capítulo se determina cual es el objeto de la investigación;

- El Tema
- Planteamiento del Problema
 - Contextualización macro, meso y micro.
 - Análisis Crítico.
 - Prognosis.
 - Formulación del Problema.
 - Preguntas Directrices.
 - Delimitación
- Justificación
- Objetivos

Capítulo II “MARCO TEÓRICO” en este capítulo se especifican teorías conceptuales fundamentan la investigación.

- Antecedentes Investigativos.
- Fundamentación Filosófica.
- Fundamentación Legal.
- Categorías Fundamentales.
- Hipótesis
- Señalamiento de Variables.

Capítulo III “METODOLOGÍA” en este capítulo se determina ¿Cómo y con qué se va a investigar?

- Enfoque
- Modalidad Básica de la investigación.
- Nivel o tipo de investigación.
- Población y Muestra
- Operacionalización de variables de la investigación.
- Recolección de la información.

- Procesamiento y Análisis.

Capítulo IV “ANÁLISIS E INTERPRETACIÓN DE LOS RESULTADOS”

- Análisis de los resultados.
- Interpretación de datos
- Verificación de la Hipótesis.

Capítulo V “CONCLUSIONES Y RECOMENDACIONES” en este capítulo se presenta las conclusiones y recomendaciones luego del respectivo análisis de la información recolectada en el capítulo anterior.

Capítulo VI “PROPUESTA” en este capítulo se presenta el desarrollo del sistema en sus ciclos de vida como Análisis, Desarrollo, Implementación y Pruebas.

- Datos Informativos
- Antecedentes de la Propuesta.
- Justificación
- Objetivos
- Análisis de Factibilidad.
- Fundamentación Científico Técnica.
- Metodología Modelo Operativo.
- Administración de la Propuesta.

CAPÍTULO I.

EL PROBLEMA DE INVESTIGACIÓN

1.1 Tema de Investigación

Sistema Web para el control de Facturación e Inventario de medicamentos y bienes en el Hospital Regional Docente Ambato.

1.2 Planteamiento del Problema

1.2.3 Contextualización

Hoy en día la base de toda Empresa o Institución del Ecuador, es la compra y venta de bienes o servicios, ya sea para su crecimiento o prestigio, a partir de esta prioridad Institucional, nace la importancia del manejo y administración de procesos empresariales, como la facturación e inventarios de seguridad. Estos procesos ayudan a las Instituciones del mundo a mantener el control sobre las actividades relevantes que realizan, así como también a conocer al finalizar de un periodo contable la situación económica de la Institución o Empresa.

Es así que en todos los Hospitales Ecuatorianos siempre se tendrá que contar con una información real, confiable y oportuna para la ayuda en la toma de decisiones de la dirección, como también al constante mejoramiento de todos los servicios prestados por parte de los Hospitales, es por esto que en cada Institución debe existir un control mediato y efectivo de los procesos de contabilización y distribución de medicamentos y bienes con los que se cuenta, para evitar errores que traerían graves pérdidas a la entidad, así como también la distribución errónea de los medicamentos y bienes a las diferentes áreas y bodegas con las que cuenta un Hospital.

El control de los medicamentos y bienes de los Hospitales a nivel de la Provincia del Tungurahua requiere una serie de procesos repetitivos para obtener información exacta de lo que se tiene y se utiliza, para posteriormente ser analizada para la toma de decisiones fundamentales en el crecimiento de los hospitales, además al no saber exactamente lo que un hospital tiene o distribuye, es fácil la pérdida de medicamentos o bienes de uso en un proceso hospitalario. Las Instituciones de la Provincia de

Tungurahua al no contar con un control debidamente organizado y estructurado, han tenido que enfrentarse a verdaderos problemas como: la pérdida de información y recolección de información inconsistente, el cual ha perjudicado al crecimiento y al control total de todas las actividades que realizan estas Instituciones.

El Hospital Regional Docente Ambato no es la excepción al débil control de los medicamentos y bienes de uso en la Institución, ya que el hospital trabaja con tres programas o áreas diferentes las cuales son: Maternidad Gratuita, General de Hospital y Medicinas Gratuitas o Fondos de Emergencia, en las cuales se deberá comprar y distribuir los medicamentos y bienes según sea el tipo, cantidad y lo que es más importante por el monto de dinero que fue entregado y destinado por parte del Gobierno a cada una de los programas o áreas para la compra de medicamentos. Es por esto que al final de cada periodo hospitalario, se tendrá que rendir cuentas, de todo lo que fue comprado e invertido en cada uno de los programas con los que cuenta el Hospital Docente Ambato; Pero al no existir un verdadero control sobre los procesos o actividades mencionadas será muy difícil llevar la contabilización de medicamentos y bienes utilizados en cada uno de los programas hospitalarios o en cada una de las áreas del Hospital.

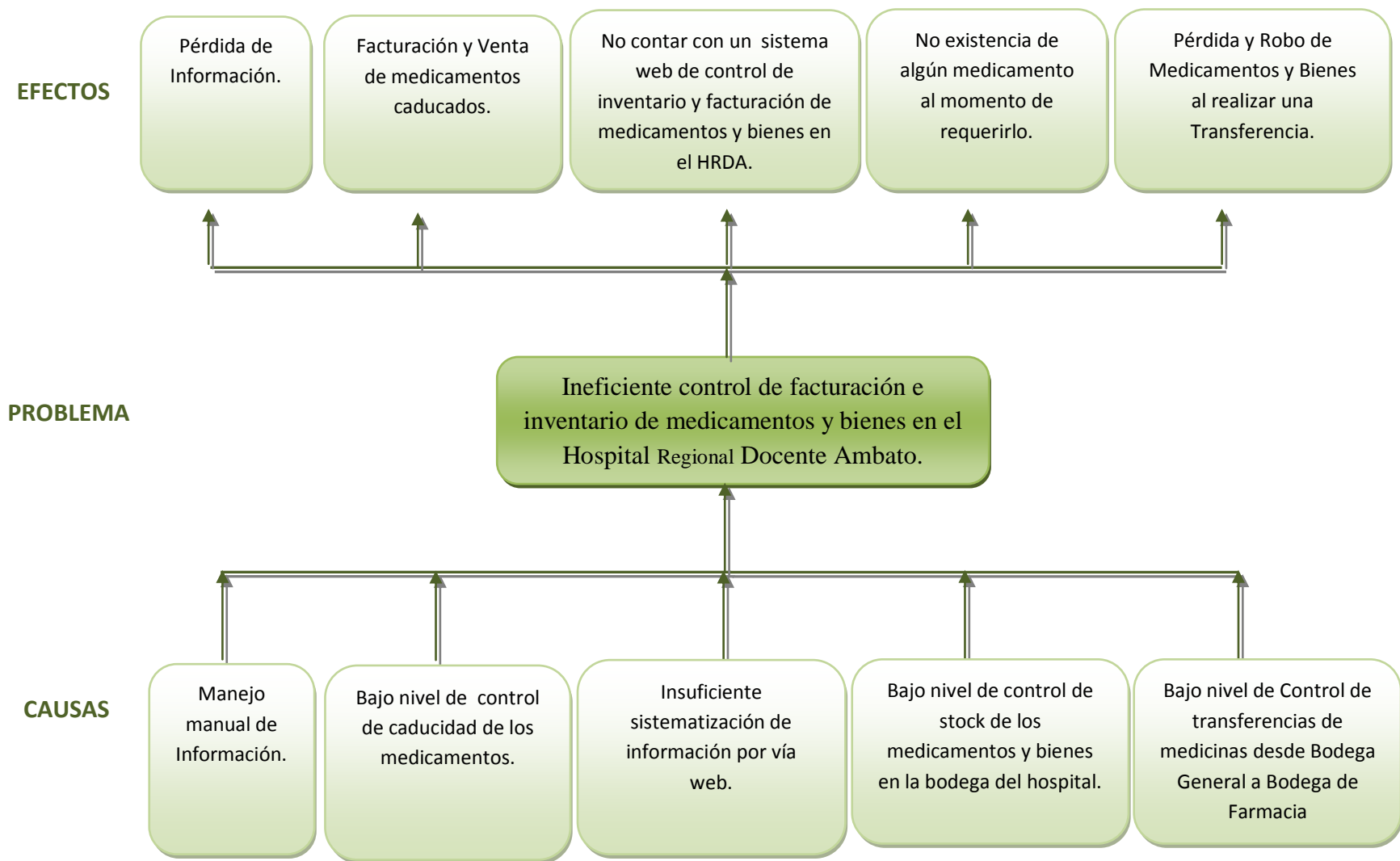

Gráfica N° 1 Árbol del Problema
Elaborado por: Eduardo Aldas

1.2.4 Análisis Crítico

En el Hospital Regional Docente Ambato se ha podido observar, que el manejo de información de los procesos y actividades que realizan, se lleva en forma manual lo cual podría traer como consecuencia, la perdida de documentos con información importante para el crecimiento del Hospital.

Al no contar con un control total de la caducidad de los medicamentos almacenados en las bodegas del hospital, se podría vender y distribuir medicinas totalmente caducadas produciendo complicaciones en los pacientes así como también desprestigio del Hospital Regional Docente Ambato.

El Hospital Regional Docente Ambato al contar con una insuficiente automatización de información por vía web, no podrá contar con un sistema web de control de inventarios y facturación de medicamentos y bienes.

Al existir un bajo nivel de control de Stock de los medicamentos que están almacenados en las bodegas del Hospital Regional Docente Ambato, no se podrá contar con uno de ellos al momento de requerirlos.

Al no contar con un control eficaz en las transferencias de medicinas y bienes a las distintas bodegas del Hospital Regional Docente Ambato, no se podrá saber con exactitud la cantidad y el bien que fue trasferido.

Prognosis

Afirmar que si no se realiza un estricto y verdadero control de facturación e inventario de medicamentos y bienes en el Hospital Regional Docente Ambato, existirá perdida de medicamentos y bienes de las distintas bodegas con las que cuenta el mismo, así como también la perdida de información importante y fundamental para el control y crecimiento de la Institución; Además se expenderá medicamentos totalmente caducados, a todos los clientes y pacientes del Hospital Regional Docente Ambato.

1.2.5 Formulación del Problema

¿Cómo incide la implementación de un Sistema Web en el control de facturación e inventario de medicamentos y bienes en el Hospital Regional Docente Ambato en el año 2011?

1.2.6 Preguntas Directrices

¿Cómo afecta la insuficiente automatización de información por vía web en el control de facturación e inventario de medicamentos y bienes en el Hospital Regional Docente Ambato?

¿Influye la inexistencia de un sistema automatizado por vía web en el Hospital Regional Docente Ambato?

¿Cómo se realiza el control de facturación e inventario de medicamentos y bienes en el Hospital Regional Docente Ambato?

¿Con un sistema automatizado por vía web se controlará la facturación e inventario de medicamentos y bienes en el Hospital Regional Docente Ambato?

1.2.7 Delimitación de Contenidos

Campo:

Ingeniería en Sistemas Computacionales e Informáticos.

Área:

Software.

Línea de Investigación:

Desarrollo de Software.

SubLínea de Investigación:

Aplicaciones Web.

Delimitación Espacial

La presente investigación se la realizará específicamente en el Hospital Regional Docente Ambato, de la Provincia de Tungurahua, cantón Ambato, Av. Pasteur y Unidad Nacional

Delimitación Temporal:

El presente proyecto de investigación se desarrollará en un período de 6 meses a partir de la fecha de aprobación del tema por parte de Honorable Consejo Directivo.

1.3 Justificación

El Hospital Regional Docente Ambato se encuentra inmerso en el proceso de mejora continua en el ámbito de adquisición, control, manejo y distribución de medicamentos y bienes indispensables para el trabajo diario de la entidad, es por esto que el interés del entorno de la presente investigación es tanto institucional como personal, ya que esto contribuirá a la solución del problema planteado; además el desarrollo de la investigación se realizará totalmente en Software libre.

Esta investigación también estará inmersa a la ayuda de todas los pacientes del Hospital Regional Docente Ambato ya que se distribuirá de una mejor manera todos los medicamentos necesarios para su recuperación.

Sera factible realizarlo ya que se tiene acceso a toda la información de los procesos llevados tanto en bodega general así como también en bodega de farmacia, además de esto contaremos con el respaldo del departamento de sistemas existente en el Hospital Regional Docente Ambato

1.4 Objetivos

Objetivo General

- Determinar la incidencia de la insuficiente automatización de información por vía web en el control de facturación e inventario de medicamentos y bienes en el Hospital Regional Docente Ambato.

Objetivos Específicos

- Identificar el nivel de automatización de información por vía web en el Hospital Regional Docente Ambato.
- Analizar los procesos para la facturación e inventario de medicamentos y bienes en el Hospital Regional Docente Ambato
- Proponer una solución factible al problema, del control de facturación e inventario de medicamentos y bienes en el Hospital Regional Docente Ambato.

CAPÍTULO II.

MARCO TEORICO

2.1 Antecedentes Investigativos

Una vez acudido a la biblioteca de la Universidad Técnica de Ambato Facultad de Ing. En Sistemas, Electrónica e Industrial hemos encontrado los siguientes proyectos de investigación.

Referencia 1

Diseño y Elaboración de un Sistema para el control de facturación e inventario de bienes en el Ministerio de Obras Publicas de Tungurahua

Autor: Mónica Isabel Bayas Condo

Tutor: Ing. Teresa Freire

Año: Junio 2007

Lugar donde Reposo: Biblioteca de la Facultad de Ing. en Sistemas, Electrónica e Industrial

Formulación del Problema: ¿Qué incidencia tiene el diseño e implementación de un sistema para el control de facturación e inventario de bienes en el sistema Administrativo del Ministerio de Obras Publicas?

Hipótesis: El diseño y Elaboración de un sistema de control de facturación e inventarios para el Ministerio de obras Publicas, permitirá controlar los bienes, determinando el estado, artículos de baja y personal responsable de forma inmediata.

Conclusiones:

- El Ministerio de Obras Publicas no cuenta con un Sistema para el control de bienes por lo cual esta propenso a la perdida y duplicación de los bienes, por esta razón se ha empleado el diseño y elaboración de un sistema para el control de los mismos, a través de tareas como: dar de baja un articulo, realizar un seguimiento de los bienes, en qué estado se encuentran, responsables, etc.
- Es necesario realizar este control ya que es una Institución Gubernamental y es un requisito la entrega de reportes de los bienes del estado.

Recomendaciones

- Es recomendable tener muy en cuenta la responsabilidad para tener actualizado el sistema.
- Actualizar los equipos de computo en los que opera el sistema, para mantener buen nivel de servicio del sistema
- Mantener un habito de ingreso de datos, ya sea en el registro de los bienes, para la baja, para la preparación, para que los reportes emitidos mantengan una consistencia adecuada, y estén actualizados.
- Los usuarios del sistema deben familiarizarse con el manual, para brindar un mejor servicio.

Criterio Personal

La razón de tomar como referencia el proyecto de investigación de Mónica Bayas, con tema “Diseño y Elaboración de un Sistema para el control de facturación e inventario de bienes en el Ministerio de Obras Publicas de Tungurahua”, es porque el proyecto está enfocado netamente a brindar el control total de las existencias y transferencias de bienes entre las distintas áreas del Ministerio de Obras Publicas, así como también al control de la facturación, es decir el sistema de Mónica Bayas emitirá facturas, esto conlleva al manejo de documentos de emisión tales como, facturas, notas de venta, etc.

Entonces al tomar como referencias este proyecto de tesis nos ayudará a conocer los distintos parámetros y campos obligatorios con las que deben contar un documento de emisión.

Referencia 2

Sistema Automatizado para el Control de Inventarios de la Empresa Adhesivos Amazonas bajo Software Libre

Autor: Ana Lucia Solís Jordán

Tutor: Ing. Vladimir Sancho

Año: 2010

Lugar donde Reposo: Biblioteca de la Facultad de Ing. en Sistemas, Electrónica e Industrial

Formulación del Problema ¿Qué incidencia tiene el Sistema Automatizado para el Control de Inventarios de la Empresa Adhesivos Amazonas bajo Software Libre?

Hipótesis: El desarrollo de un Sistema de Control de Inventarios de la Empresa Adhesivos Amazonas permitirá una administración ordenada de los inventarios, así como un registro real de los mismos. Además toda la información estará almacenada en un único almacén de datos evitando la fragmentación de la información y un acceso más rápido al mismo, cosa que no ocurría con el sistema anterior.

Conclusiones:

- La implementación del sistema de Control de Inventarios en la empresa Adhesivos Amazonas a más de agilizar el proceso de informes de los productos, proveedores, clientes, etc. facilita la ejecución adecuada de técnicas de control de stocks y administración de la empresa.
- Una vez implementado el sistema en la empresa Adhesivos Amazonas, se ha cumplido con los objetivos de la misma, ya que para su desarrollo se ha trabajado conjuntamente con el personal de la empresa.
- El sistema desarrollado representa un ahorro muy significativo para la empresa ya que determina las cantidades económicas de compra permitiendo a la empresa conseguir resultados favorables, tanto en equilibrar los costos de compra y de aplicar un balance de las existencias antes de emitir un pedido.
- Este proyecto sin duda me ha dejado aprendizajes en cuanto al lenguaje PHP y Software Libre.

Recomendaciones

- Se recomienda capacitar al personal con el objetivo principal de proporcionar conocimientos en cuanto a la administración del sistema, fomentando e incrementando los conocimientos y habilidades necesarias para desempeñar su labor, mediante un proceso de enseñanza-aprendizaje bien planificado.
- Crear diariamente actualizaciones de la mercancía para así poder tener siempre el producto a disposición del local y los clientes.
- Una de las recomendaciones más importantes es la de realizar respaldos ya sean diario, semanal y mensuales. Para de esta manera evitar pérdida de información muy valiosa para la empresa.

Criterio Personal

La razón de tomar como referencia el proyecto de investigación de Ana Lucia Solís Jordán, con tema “Sistema Automatizado para el Control de Inventarios de la Empresa Adhesivos Amazonas bajo Software Libre”, es porque está enfocado al análisis y al control de inventarios, lo cual nos ayudará a comprender el manejo de las existencias sobre los activos fijos con las que cuenta una entidad, a mas de que esta desarrollado sobre el entorno web con motor de base de datos MySQL.

Lo más importante de esta investigación es que, netamente esta desarrollado con herramientas libres, las cuales investigaremos cada una de ellas, para la correcta elección de las herramientas de desarrollo.

2.2 Fundamentación Legal

El 10 de abril del 2008 el Presidente de la República del Ecuador Eco. Rafael Correa firmo el decreto N° 1014;

- Art. 1: Establecer como política pública para las entidades de administración Pública Central la utilización del Software Libre en sus sistemas y equipamientos informáticos.
- Art. 2: Se entiende por software libre, a los programas de computación que se pueden utilizar y distribuir sin restricción alguna, que permitan el acceso a los códigos fuentes y que sus aplicaciones puedan ser mejoradas. Estos programas de computación tienen las siguientes libertades:
 - Utilización de programa con cualquier propósito de uso común.
 - Distribución de copias sin restricción alguna
 - Estudio y modificación de programa (Requisito: código fuente disponible)
 - Publicación del programa mejorado (Requisito: código fuente disponible)
- Art. 3: Las entidades de la administración pública central previa a la instalación del software libre en sus equipos, deberán verificar la existencia de capacidad técnica que brinde el soporte necesario para este tipo de software.
- Art. 4: Se faculta la utilización de software propietario (no libre) únicamente cuando no exista una solución de software libre que supla las necesidades requeridas, o cuando esté en riesgo de seguridad nacional, o cuando el proyecto informático se encuentre en un punto de no retorno
- Las disposiciones generales de la Ley Orgánica de Empresas Publicas partes segunda, sexta y séptima, expone que las empresas públicas y demás entidades del sector público considerarán la renovación tecnológica, fomentarán el desarrollo y uso de sistemas informáticos basados en software no propietario; además de esto, las empresas y entidades públicas deberán conservar los archivos grabados en sistemas de microfilmación, magneto-ópticos u ópticos.

2.3 Categorías Fundamentales

Variable Independiente

Variable Dependiente

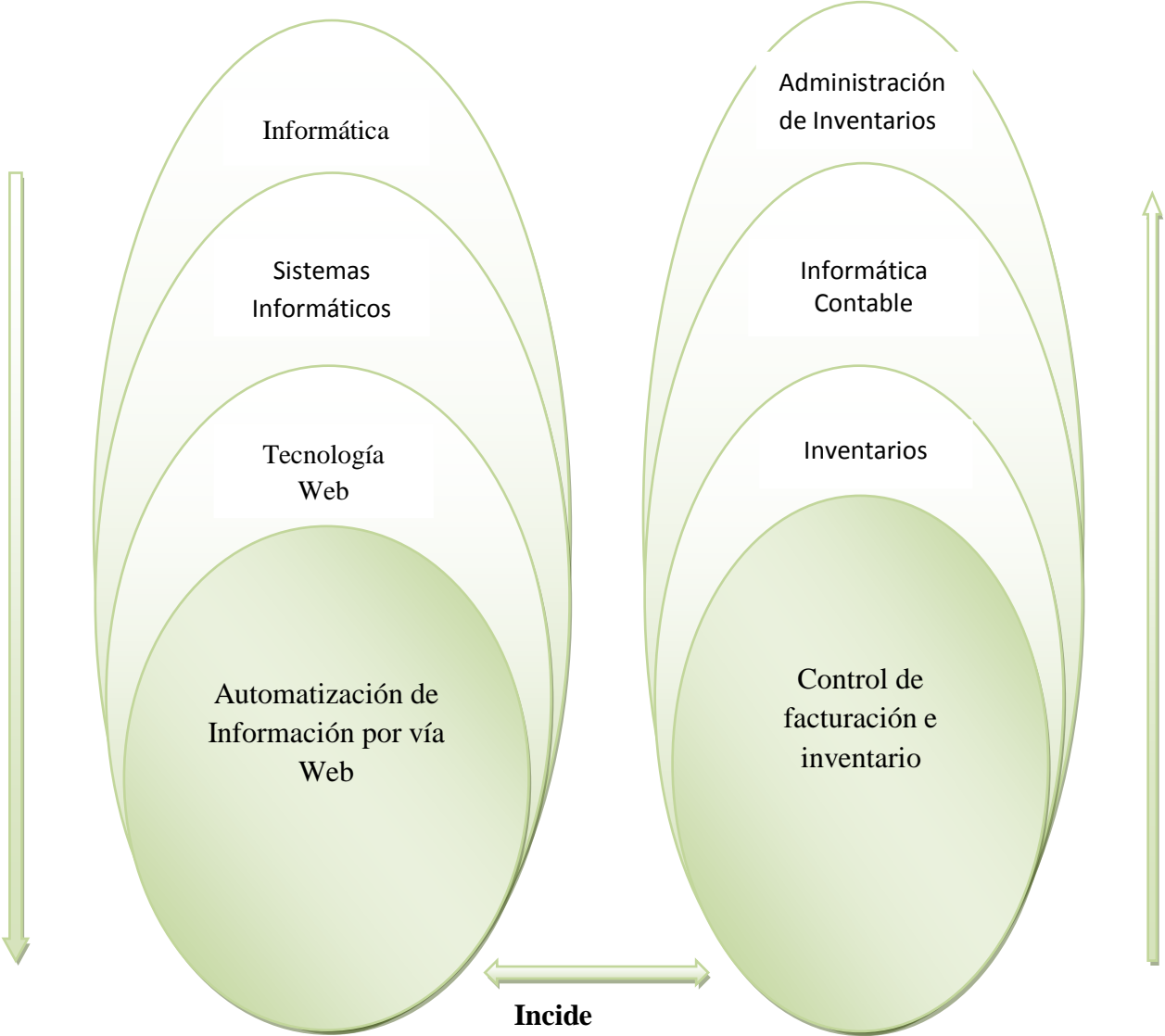

Constelación de Variables

Gráfica N° 2: Cons. De Ideas V. Ind
Elaborado por: Eduardo Aldas

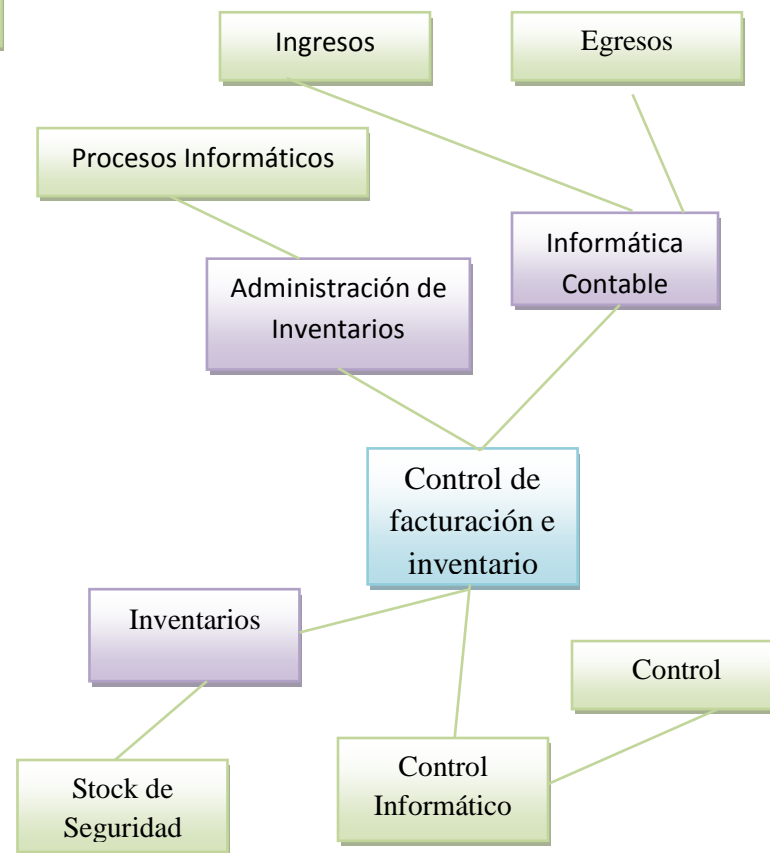

Gráfica N° 3: Cons. De Ideas V. Dep
Elaborado por: Eduardo Aldas

Categorías Fundamentales de la Variable Independiente

Informática

Federico Martín Maglio (Internet, Miércoles, 20 de marzo de 2009., 06/10/2012, 10:01) “La informática es un recurso didáctico y abarca al conjunto de medios y procedimientos para reunir, almacenar, transmitir, procesar y recuperar datos de todo tipo. Abarca a las computadoras, teléfono, televisión, radio, etc. Estos elementos potencian las actividades cognitivas de las personas a través de un enriquecimiento del campo perceptual y las operaciones de procesamiento de la información.”

Idalberto Chiavenato. (Internet, Octubre 2008., 06/10/2012, 10:16) “Es un conjunto de datos con un significado, o sea, que reduce la incertidumbre o que aumenta el conocimiento de algo. En verdad, la información es un mensaje con significado en un determinado contexto, disponible para uso inmediato y que proporciona orientación a las acciones por el hecho de reducir el margen de incertidumbre con respecto a nuestras decisiones”

Carmen de Pablos Heredero (2009, pág. 14) Conjunto de conocimientos científicos y técnicas que hacen posible el tratamiento automático de la información por medio de ordenadores.

Desde el punto de vista del investigador la informática es una ciencia que estudia el ámbito de la tecnología y las comunicaciones

Sistemas Informáticos

EcuRed (Internet, 2008, 18/07/2012, 11:13) “Un sistema informático. Puede ser definido como un sistema de información que basa la parte fundamental de su procesamiento, en el empleo de la computación, como cualquier sistema, es un conjunto de funciones interrelacionadas, hardware, software y de Recurso Humano.

Un sistema informático normal emplea un sistema que usa dispositivos que se usan para programar y almacenar programas y datos.”

Figura N° 1: Sistema Informático

Fuente: http://www.ecured.cu/index.php/Sistema_inform%C3%A1tico

Robert C. Appleby. (Internet, octubre 14, 2011, 14/10/2011, 13:19) “Un sistema de información es un conjunto organizado de elementos, que pueden ser personas, datos, actividades o recursos materiales en general. Estos elementos interactúan entre sí para procesar información y distribuirla de manera adecuada en función de los objetivos de una organización.”

José Carlos Gallego (2000, pág. 5) “Un sistema Informático es un conjunto de partes que funcionan relacionándose entre sí para conseguir un objetivo preciso.”

Según el criterio del investigador un Sistema Informático es un grupo organizado de elementos, que interactúan entre sí para procesar información y distribuirla de manera adecuada en función de los objetivos de una organización.

Tecnología Web

Lewis M. Soncco Araujo (Internet, 2007, 05/12/2012 14:59) “Es una Tecnología que utiliza todas las tecnologías de inter conectividad de ordenadores que permite a los usuarios el intercambio, en formato de hipertexto, de todo tipo de datos e información (Texto, imágenes, sonido) y de aplicaciones de software.”

Figura Nº 2: Tecnología Web

Fuente: <http://www.slideshare.net/MeliVidal/tecnologia-web-5778008>

Javier Pérez Capdevila. (Internet, Martes, 29 de Marzo del 2011 11:44., 24/05/2012, 12:51) “Las tecnologías Web sirven para acceder a los recursos de conocimiento disponibles en Internet o en las intranets utilizando un navegador. Están muy extendidas por muchas razones: facilitan el desarrollo de sistemas de Gestión del Conocimiento, su flexibilidad en términos de escalabilidad, es decir, a la hora de expandir el sistema; su sencillez de uso y que imitan la forma de relacionarse de las personas, al poner a disposición de todos el conocimiento de los demás, por encima de jerarquías, barreras formales u otras cuestiones. Estas tecnologías pueden llegar a proporcionar recursos estratégicos, pero, evidentemente, no por la tecnología en sí misma, que está disponible ampliamente, sino por lo fácil que es personalizarla y construir con ella sistemas de GC propietarios de la empresa.”

La tecnología web nace desde el internet, es decir la tecnología web se trata de una red interconectada de ordenadores para compartir recursos y servicios y establecer una comunicación inmediata a cualquier parte del mundo.

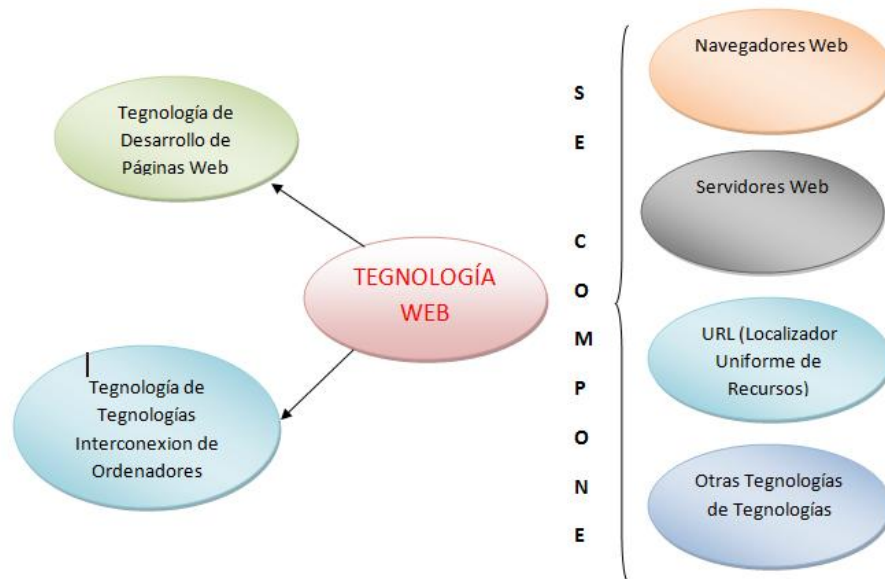
Automatización de Información por Vía Web

Antes de concluir con un concepto adecuado para la automatización de información es necesario conocer primero conceptos básicos de automatización.

Automatización

Viviana Asensi Artiga (1995, pág.57) “En el glosario ALA, se define la automatización como la realización de una operación, una serie de operaciones o un proceso por autocontrol, auto activación o por medios automáticos. La automatización implica la utilización de un equipo automático de procesos de datos que puede ser un ordenador u otros dispositivos que simplifiquen el trabajo.

Información

Idalberto Chiavenato (Internet, 2011, 18/07/2012 15:31) “la información consiste en un conjunto de datos que poseen un significado, de modo tal que reducen la incertidumbre y aumentan el conocimiento de quien se acerca a contemplarlos. Estos datos se encuentran disponibles para su uso inmediato y sirven para clarificar incertidumbres sobre determinados temas.”

La automatización de Información por Vía web según el investigador es un conjunto de tecnologías de información y comunicaciones que sirven para la definición y planificación de procesos y actividades que se desempeñan en el control de la información a través de la Web.

Base de Datos

Peter Norton (2006, pág. 422) “Una base de datos contiene un conjunto de elementos o hechos relacionados acomodados en una estructura específica. El ejemplo más obvio de una base de datos no computarizada es un directorio telefónico. Las compañías telefónicas utilizan programas de bases de datos electrónicos para producir sus directorios telefónicos impresos. Algunas veces observarán algún directorio telefónico especializado que no solo este ordenado por apellido, sino por número

telefónico o dirección. Estos directorios son fáciles de producir ya que en la base de datos electrónica de la compañía telefónica puede reorganizar rápidamente los datos en muchas formas diferentes.²

Alberto Prieto Espinoza, Antonio Lloris Ruiz, Juan Carlos Torres Cantero (2006, pág. 617) “Una base de datos es un sistema formado por un conjunto de datos y un paquete software para gestión de dicho conjunto de datos de tal modo que: se controla el almacenamiento de datos redundantes, los datos resultan independientes de los programas que los usan, se almacena las relaciones entre los datos junto con estos, y se puede acceder a los datos de diversas formas.”

Sonia Villarreal (1999, pág.1) “Las bases de datos son una colección de información de cualquier tipo: un directorio telefónico, un tarjetero de recetas, un catalogo de fichas bibliográficas, un archivo de inventario en el archivero de una oficina, los registros de calificaciones escolares de un estudiante, etc. Casi toda colección de información puede convertirse en una base de datos.”

Según el investigador una base de datos es el repositorio en donde está guardada toda la información principal e importante para una empresa o institución.

Programación

María Elena de Lobos (Internet, 08/03/2005, 18/07/2012, 11:24) “Es un proceso para convertir especificaciones generales de un sistema en instrucciones utilizables por la máquina, que produzcan los resultados deseados. Se le conoce también como desarrollo de software”.

King_Arthur (Internet, 26 de julio de 2006, 03:01:38 pm, 18/07/2012, 11:27) “Es un proceso lógico para escribir un programa.”

Rodolfo Quispe-Otazu (Internet, Abril 2007, 18/07/2012, 11:30) “En informática, la programación es un proceso por el cual se escribe (en un lenguaje de programación), se prueba, se depura y se mantiene el código fuente de un programa informático.”

Software Libre

Miquel (Internet, 2000-09-10, 18/07/2012, 11:32) “El software es una producción inmaterial del cerebro humano y tal vez una de las estructuras más complicadas que la humanidad conoce. Básicamente, el software es un plan de funcionamiento para un tipo especial de máquina, una máquina ``virtual" o ``abstracta"”

Luis Miguel Arteaga Mejía (Internet, 2012/11/09 17:32:51, 22/11/2012, 10:45) “Significa que el software respeta la libertad de los usuarios y la comunidad. En términos generales, los usuarios tienen la libertad de copiar, distribuir, estudiar, modificar y mejorar el software. Con estas libertades, los usuarios (tanto individualmente como en forma colectiva) controlan el programa y lo que hace. ”

Características del Software Libre

“De acuerdo a la definición, el software es libre si se garantizan las 4 libertades siguientes:”

Libertad 0	Libertad 1	Libertad 2	Libertad 3
La libertad de usar el programa, con cualquier propósito (privado, educativo, público, comercial, militar, etc.)	La libertad de estudiar cómo funciona el programa, y adaptarlo a tus necesidades (para lo cual es necesario poder acceder al código fuente)	La libertad de distribuir copias, con lo que puedes ayudar a quien sea	La libertad de mejorar el programa y hacer públicas las mejoras a los demás, de modo que toda la comunidad se beneficie

Tabla N° 1 Características del Software Libre

Fuente:http://www.clerus.org/clerus/dati/2009-12/14-999999/software_libre.html

Automatización

Fernando (Internet, 2002, 07/11/2012 10:32) “Automatización: Acción y efecto de automatizar. Automatizar: Aplicar la automática a un proceso, un dispositivo, etc. Automática: Perteneciente o relativo al autómeta. Autómata: Instrumento o aparato que encierra dentro de sí el mecanismo que le imprime determinados movimientos”.

Viviana Asensi Artiga (1995, pág.57) “En el glosario ALA, se define la automatización como la realización de una operación, una serie de operaciones o un proceso por autocontrol, auto activación o por medios automáticos. La automatización implica la utilización de un equipo automático de procesos de datos que puede ser un ordenador u otros dispositivos que simplifiquen el trabajo.

Control en la Información

Vega Lebrún Carlos, Rivera Prieto Laura Susana, García Santillán Arturo (Internet, 2009, 14/10/2011, 12:55) “Se pueden definir el control interno como cualquier actividad o acción realizada manualmente y/o automáticamente para prevenir, corregir errores o irregularidades que puedan afectar al funcionamiento de un sistema para conseguir sus objetivos.”

José Dagoberto Pinilla (Internet, 2009, 14/10/2011, 12:55) “El Control Interno Informático puede definirse como el sistema integrado al proceso administrativo, en la planeación, organización, dirección y control de las operaciones con el objeto de asegurar la protección de todos los recursos informáticos y mejorar los índices de economía, eficiencia y efectividad de los procesos operativos automatizado.”

El control en la información según el criterio del investigador se puede realizar mediante varias herramientas informáticas y administrativas de monitoreo de transacciones o de reposo de información.

MySql

Anónimo (Internet, 14/03/2012, 22/11/2012 11:47) “Es un sistema de gestión de base de datos relacional, multihilo y multiusuario. Ofrece bajo la GNU GPL (General Public License) para cualquier uso compatible con esta licencia, pero para aquellas empresas que quieran incorporarlo en productos privativos deben comprar a la empresa una licencia específica que les permita este uso. Está desarrollado en su mayor parte en ANSI C (American National Standards Institute).”

Php

Christian Vander (Internet, 23 de Mayo 2001, 05/12/2012 19:06) “El PHP (acronimo de PHP: Hypertext Preprocessor), es un lenguaje interpretado de alto nivel embebido en páginas HTML y ejecutado en el servidor. El PHP inicio como una modificación a Perl escrita por Rasmus Lerdorf a finales de 1994. Su primer uso fue el de mantener un control sobre quien visitaba su currículum en su web”

Categorías Fundamentales de la Variable Dependiente

Administración de Inventarios

Santiago Paúl Salinas Almeida (Internet Repositorio UTA Proyecto de Pasantía de Grado, 2006, 05/12/2012) “En los negocios existe una realidad reconocida por muchos, pero desafortunadamente racionalizada e implementada por pocos "quien compra bien, vende o produce bien". El tener una buena política de compras, le va a permitir un manejo fluido a la empresa y disminuir sus costos, lo que obviamente mejorará su rentabilidad. Debido a lo anterior es necesario estudiar los inventarios desde el momento en que se proyecta la compra, es decir involucrarlos en los procesos de planeación de la compañía y en su contrapartida obligatoria, el control.

En la acepción más amplia de la palabra, los inventarios son recursos utilizables que se encuentran almacenados para su uso posterior en un momento determinado. Algunos autores los definen simplemente como bienes ociosos almacenados en espera de ser utilizados. Otros autores los definen como un activo corriente de vital importancia para el funcionamiento de la empresa.”

Turcios Rodríguez Raúl Alejandro (Internet, 12 Diciembre 2010, 05/12/2012 18:21) “Administración de Inventario, es la eficiencia en el manejo adecuado del registro, rotación y evaluación del inventario, que incluye desde la negociación con el proveedor hasta la venta del producto, es decir, cuando es entregado al cliente.

La administración de Inventarios se centra en aspectos básicos como los siguientes:

- Número de unidades que deberán producirse en un momento
- En qué momento deben producirse dichas unidades
- Qué artículos del inventario merecen especial atención
- Permite protegerse de los cambios en los costos de los artículos de inventario
- El almacenamiento
- La distribución de los diferentes clientes

Objetivos de la Administración de Inventarios

Mediante la Administración de inventarios se persigue alcanzar, como mínimo, los objetivos siguientes:

- Minimizar los costos y riesgos de mantener inventarios.
- Minimizar costos y riesgos de adquirir inventarios.

- Maximizar el rendimiento sobre la inversión en inventario.
- Optimizar el nivel de producción cuando estos sean fabricados en la empresa.
- Maximizar la eficiencia de las unidades de compra y producción, en base a cantidades optimas de pedido, tiempos de entrega de los materiales y stock de materiales o materias primas.
- Maximizar el servicio al cliente, por medio de los departamentos de producción y ventas, cumpliendo los requerimientos de los clientes o proyecciones de ventas.
- Coordinar los departamentos de ventas y logística debido a que se necesita entregar el producto a la hora y cantidad indicada.
- Permite mantener un nivel óptimo de inventario.”

La Administración de Inventarios según el investigador es el proceso de control sobre todos los bienes que obtiene una Institución o Empresa.

Informática Contable

Emma Lucia Gudiño D., Lucy Coral D. (1991, pág. 260) “Un programa de contabilidad sistematizada es el conjunto de instrucciones que elaboran los especialistas en el campo contable y de programación de computadores para procesar, con el uso del computador, los cálculos exactos de la contabilidad de la empresa y producir información contable confiable y comprensible. Gracias al programa, el computador efectúa operaciones repetitivas ajustadas a los principios y conceptos contables. La sistematización permite manejar la información en todas sus fases: entrada, procesamiento, almacenamiento y salida de los datos contables. A este mecanismo de le denomina procesamiento electrónico de datos”.

Lic. Martha Pérez Samiento (Internet, 2012, 30/05/2012 20:11) “Un sistema contable es el conjunto de principios y reglas que facilitan el conocimiento y la representación adecuada de la empresa y de los hechos económicos que afectan a la misma. Nos podemos encontrar con 3 tipos de sistemas contables:

Sistema Patrimonial o Histórico: representa el patrimonio y sus variaciones en el mismo orden en que se producen los hechos contables.

Sistema Presupuestario: representa el patrimonio y sus variaciones según las expectativas de que se producen los hechos (ex-ante) y después de que se produzcan (ex-post). La diferencia entre ambas da lugar a desviaciones.

Sistema Complementario: amplía la información de los otros dos anteriores no puede ir, por lo tanto solo”.

De acuerdo al criterio personal del investigador un sistema contable es un conjunto de procesos logarítmicos que cumple una secuencia de desarrollo con el fin de rendir cuentas de las actividades contables de una Entidad.

Inventario

Eduardo Moreno (Internet 2012, 22/11/2012 11:15) “Se define como registro documental de bienes que posee la empresa, en mercancías detalladamente, como el día en que entran, salen, cantidad y precio etc. Que para la empresa son considerados como activos corrientes, estos productos son aquellos destinados a la venta y los que intervienen con el proceso de creación del artículo, que se consueñen el ciclo de operación.”

Juan Carlos Filcun Coronado (Internet, 01/Septiembre/2006, 06/06/2012 11:31, “El Inventario”) “Representa la existencia de bienes que tiene la empresa para comerciar con ellos, comprándolos y vendiéndolos tal cual o procesándolos primero antes de venderlos, en un período económico determinado. Deben aparecer en el grupo de Activo Circulante. Se debe tener presente que en esta cuenta se clasifican los bienes que corresponden al giro del negocio”.

Lawrece L. Bance (1977, pág.169) “El inventario incluye aquellas partidas que son mantenidas por el negocio para la venta o para producir productos vendibles en el curso normal del negocio. Los inventarios generalmente se dividen en cuatro categorías: materias primas y piezas compradas, trabajo en proceso, productos terminados y suministros de fabricación. En el caso de un negocio mayorista o detallista, solo existe la categoría de productos terminados y se conoce simplemente como “mercancías””.

J.A. Cashin, P.D. Neuwirth, J.F. Levy (2000, pág. 571) “La única partida activo en el balance de situación de una empresa que generalmente es más característica del negocio que las demás es la formada por los inventarios. Casi todas las empresas, incluso las que pertenecen al sector servicio, tienen inventarios. En el caso de las empresas manufactureras, presentan problemas de gestión y contabilización muy complejos, La continuación o el fracaso de una empresa depende del tratamiento que se dé a estos problemas. Los beneficios pueden presentar oscilaciones muy fuertes dependiendo del proceso de estimación y valoración de los inventarios. Los

problemas importantes en una auditoría completa están relacionados generalmente con el inventario”.

Jesús Omeñaca García (2008, pág. 33) “Es una relación detallada de los elementos patrimoniales de una empresa que deberá contener los siguientes datos:

- a) Relación de los bienes, derechos y obligaciones que componen el patrimonio.
- b) Dentro de cada elemento patrimonial se detallarán las unidades, Kilogramos, metros, litros, facturas, letras, etc. Que lo componen.
- c) La valoración de dichos elementos, detallado el precio unitario, las cantidades parciales y el total del valor de cada elemento”.

El inventario según el investigador es una auditoria o lista que lleva el control de los activos y bienes que ha obtenido una empresa o institución.

Control de Facturación e Inventario

George R. Terry (1974, pág. 619) “El control se puede definir como el proceso para determinar lo que se está llevando a cabo, valorizándolo y, si es necesario, aplicando medidas correctivas de manera que la ejecución se lleve a cabo de acuerdo con lo planeado. El control incluye la vigilancia activa de una operación para mantener dentro de los límites definidos y es como una continuación de las otras tres funciones fundamentales de la administración. Ayuda a asegurar que lo que se ha planeado se lleve a cabo”.

Marketing Empresarial Integrado (Internet, 2004, 06/06/2012 11:58, La Facturación) “La facturación es la suma de los ventas totales de las diferentes facturas durante un periodo de tiempo determinado”.

Capital Market Finance C. A. (Internet, 2008, 06/06/2012 12:02, La Facturación) “La Facturación son las ventas totales que realiza una determinada empresa en un proceso, deducidos los impuestos directos sobre los mismos”.

Según el investigador el Control de Facturación e Inventario es el proceso Administrativo, para controlar la existencia o Stock de bienes con las que cuenta una Empresa o Institución, y comercializar con ellos.

Stock de Seguridad

José Pedro García Sabater, Manuel Cardos Carboneras, José Miguel Albarracín Guillem, Julio Juan García Sabater (1984, pág. 47) “El stock de seguridad es un inventario creado con el doble propósito de satisfacer la demanda que excede de las previsiones para un determinado periodo y de proteger al sistema de las irregularidades no previstas del entorno. El hecho de que exista mayor que la demanda prevista. En estos casos, el inventario de seguridad evita que se agote el producto y, por lo tanto, que se pierda ventas por falta de éste. Si se mantiene elevados inventarios de producto, muy por encima de las previsiones de venta, nunca se perderá una venta por agotamiento del producto, sin embargo los costes de almacenamiento serán elevados.

Existen por lo tanto dos aspectos que se deben tener en cuenta a la hora de planificar el nivel de inventarios. Por un lado, incrementar el nivel del inventario de seguridad incrementa la disponibilidad del producto y, por lo tanto, el margen de pedidos admisibles. Por otro, incrementar el nivel de inventario aumenta los costes de almacenamiento”.

Jordi Pau Coz, Ricardo de Nevascas (2001, pág. 168) “El stock de seguridad permite atender oscilaciones no previstas del consumo y del plazo de aprovisionamiento. La fórmula utilizada para su cálculo recoge estos dos distintos aspectos:

$$SS = \frac{K_s \times \delta \times L^{1/2} \times A}{P}$$

Siendo las variables

Ks: Coeficiente de seguridad, que recoge el riesgo de rotura a asumir por fluctuaciones positivas sobre la media de la demanda.

S: Desviación típica de la demanda durante el periodo considerado.

L: Plazo de aprovisionamiento en periodos.

N: Numero de periodos por año.

A: Consumo anual del articulo

P: Periodos por año”.

El Stock de seguridad de acuerdo a investigador es una cantidad de bienes materiales que se guarda como un indicio de faltantes en un futuro.

Control

Agustín Reyes Ponce (1994, pág. 440) “Es la medición de los resultados actuales y pasados en relación con los esperados, ya sea total o parcialmente, con el fin de corregir, mejorar y formular nuevos planes. Si se desea una definición más sintética, puede adoptarse la siguiente:

a) Es la recolección sistemática de datos para conocer la realización de los planes.

Por su forma de operar, el control puede ser de dos tipos:

- a) Control automático (feedback control)
- b) Control sobre resultados (open control)

Como ya se ha señalado, todo control implica, necesariamente la comparación de lo obtenido con lo esperado. Pero tal comparación puede realizarse al final de cada periodo prefijado, o sea, cuando se ha visto ya si los resultados obtenidos no alcanzaron, igualaron, superaron o se apartaron de lo esperado; tal procedimiento constituye el control sobre resultados”.

Almaraz Zanabria (1968, pág. 105) “El Tratadista Terry, sin precisar que se trata de una definición, da el siguiente concepto:”Controlar básicamente consiste en determinar qué ha sido hecho y su evaluación, así como tomar las medidas correctivas si es necesario”. Por su parte los autores Littlefield y Peterson, definen al control como: “Controlar es guiar la ejecución de los planes. O tomar las medidas necesarias para asegurar que el trabajo se ejecute de acuerdo con el plan”.Maddock, autor experto en administración, da la definición siguiente: “Es la medición de los resultados actuales y pasados, en relación con los resultados esperados, ya sea total o parcialmente, con el fin de corregir, mejorar y formular nuevos planes”.

Es decir que el control también tiene lugar, en mayor o menor grado, en los 3 primeros procesos administrativos y de acuerdo con la división adoptada de “administración”. Dichos 3 primeros procesos son los de:

- 1) Planeación
- 2) Organización y
- 3) Ejecución”

George R. Terry (1974, pág. 619) “El control se puede definir como el proceso para determinar lo que se está llevando a cabo, valorizándolo y, si es necesario, aplicando medidas correctivas de manera que la ejecución se lleve a cabo de acuerdo con lo planeado. El control incluye la vigilancia activa de una operación para mantener dentro de los límites definidos y es como una continuación de las otras tres funciones fundamentales de la administración. Ayuda a asegurar que lo que se ha planeado se lleve a cabo.”

Según el investigador el control es el proceso que se aplica a cada una de las actividades que realiza una entidad para determinar si se está llevando bien lo que se hace.

Ingresos

Fermi Gallart i Sullà (Internet, martes, 7 de febrero de 2012, 30/05/2012 19:38) “En una empresa, cuando hablamos de un ingreso, nos referimos al flujo económico independientemente de si se ha cobrado o no. Por ejemplo, supongamos que tenemos una empresa que se dedica a la venta de mejillones al por mayor (por poner algo y para que se vea que no tenemos nada en contra de los mejillones), si hemos cerrado una venta, emitiremos la factura y ya tendremos un ingreso a efectos de nuestra contabilidad de empresa, independientemente de si se ha cobrado o no la factura”.

Cecilia (Internet, 2007, 30/05/2012 19:44) “En el ámbito de la economía, el concepto de ingresos es sin duda uno de los elementos más esenciales y relevantes con los que se puede trabajar. Entendemos por ingresos a todas las ganancias que ingresan al conjunto total del presupuesto de una entidad, ya sea pública o privada, individual o grupal. En términos más generales, los ingresos son los elementos tanto monetarios como no monetarios que se acumulan y que generan como consecuencia un círculo de consumo-ganancia”.

Los ingresos según el criterio del investigador es todo lo que ingresa a una institución o empresa (materia prima, cuentas por cobrar, etc.)

Egresos

Víctor J. Perera Calero (1998, pág. 110) “Egresos, en la Administración de inmueble, son todos aquellos pagos que se requieren realizar para mantenerlo en el punto óptimo de productividad y cumplir con todos los requerimientos gubernamentales, contractuales, de orden, de servicio y, en general, de cualquier índole durante la vida del inmueble. Al mencionar punto óptimo queremos decir que tan malo es gastar mucho, lo que se convierte en derroche, como gastar poco, lo que conlleva el termino del inmueble”.

Gestionado con WordPress (Internet, 2008, 30/05/2012 19:53) “Del latín egressus, los egresos son las salidas o las partidas de descargo. El verbo egresar hace referencia a salir de alguna parte. Por ejemplo: “Los egresos de la terminal de ómnibus han sido multitudinarios: parece que no quedará nadie en la ciudad durante el verano”.

El concepto de egresos, de todas maneras, se encuentra muy asociado a la contabilidad. Se denomina egresos a la salida de dinero de las arcas de una empresa u organización, mientras que los ingresos permiten nombrar al dinero que entra”.

Según el criterio personal del investigador los egresos son todo lo que sale a una institución o empresa (materia prima, cuentas por pagar, etc.)

2.4 Hipótesis

La automatización de la información por Vía Web incide en el control de facturación e inventario de Medicamentos y Bienes en el Hospital Regional Docente Ambato.

2.5 Señalamiento de Variables de la Hipótesis

Variable Independiente: Automatización de Información por Vía Web

Variable Dependiente.: Control de Facturación e Inventario

CAPÍTULO III.

METODOLOGÍA

3.1 Enfoque

El presente estudio tendrá un punto de enfoque Cualitativo-Cuantitativo. Ya que la investigación se encuentra delimitada a un estricto control de facturación e inventario, a la entrega de informes que obtendrá la información exacta de existencia de medicamentos y bienes en bodegas, la Contabilización de proveedores con los que cuenta el Hospital Regional Docente Ambato, el informe previo de las medicinas próximas a caducarse, y además será un sistema seguro, amigable y de fácil ejecución.

3.2 Modalidades Básicas de la Investigación

El presente estudio se basa en la Investigación de Campo, ya que esta ayudará a la investigación a recolectar y analizar datos e información en el lugar mismo de los hechos, en este caso se ha acudido a las dos Bodegas que cuenta el Hospital Regional Docente Ambato: Bodega General y Bodega de Farmacia, para el estudio del manejo de compras, ventas, devoluciones, caducidad y transferencias de los medicamentos y bienes que posee.

También se basa en el tipo de investigación Bibliográfica, ya que para el desarrollo de la investigación se ha valido de libros, revistas, documentos de tesis con relación al tema planteado, para así poder recolectar de información y respaldar mas el presente estudio.

Así como también el presente estudio se basa en la investigación Experimental, ya que gracias a esta, se ha experimentado la relación de las variables y se ha concluido con la obtención de causas-efectos de la variable independiente así como también de la variable dependiente.

3.3 Nivel o Tipo de Investigación

Para la presente investigación se ha tomado los siguientes niveles de investigación:

Investigación Exploratoria, ya que ha permitido focalizar el problema que se encuentra en el Hospital Regional Docente Ambato y nos ha permitido formular el

tema de investigación “Sistema Web para el control de facturación e inventario de medicamentos y bienes en el Hospital Regional Docente Ambato.”

También nos hemos valido de la investigación Descriptiva, ya que esta ha permitido realizar la contextualización, el análisis crítico y poder tener una mejor relación con el problema planteado.

Así como también se aplicado la investigación Correlacional ya que se ha relacionado la variable independiente (Sistema Web), con la variable dependiente (Control de facturación e inventario) para conocer sus causas y sus respectivos efectos y poder profundizar el estudio de la problemática.

3.4 Población y Muestra

Población

Para la presente investigación se toma como población a los dirigentes y doctores que están a cargo o trabajan en las diferentes áreas del Hospital Regional Docente Ambato, ya que estos son los beneficiarios directos del sistema informático.

Gestión Estratégica	1
Gestión Técnica Hospitalaria	1
Gestión Enfermería	1
Gestión Servicios Institucionales	5
Gestión Financiera	3
Gestión Farmacia	1
Auxiliares de Farmacia	8
Servicios Médicos	12

Total **32** → **Población** → **N**

3.5 Operacionalización de Variables

Hipótesis: La automatización de la información por Vía Web incide en el control de facturación e inventario de medicamentos y bienes en el Hospital Regional Docente Ambato.

Variable Independiente: Automatización de Información.

Concepto	Categoría	Indicadores	Ítems	Técnica e Instrumentos
La automatización de Información por Vía web es un conjunto de tecnologías de información y comunicaciones que sirven para la definición y planificación de procesos y actividades que se desempeñan en el control de la información a través de la Web	Tecnología de Información y comunicación	Las redes. Los terminales. Los servicios	¿Creé usted que el HPDA requiere el uso de la tecnología de información y comunicación para el control de facturación e inventario de medicamentos y bienes?	Encuesta a través de cuestionarios a los Dirigentes y Doctores que trabajan y están a cargo de las bodegas del HPDA.
	Planificación	Mensuales Anuales	¿Cree usted que el HPDA requiere Planificar para controlar el proceso de facturación e inventario de medicamentos y bienes y en que periodo de tiempo?	Encuesta a través de cuestionarios a los Dirigentes y Doctores que trabajan y están a cargo de las bodegas del HPDA.
	Procesos	Productivos Organizados Laborales	¿Qué tipo de Procesos requiere el HPDA para el control	Encuesta a través de cuestionarios a los Dirigentes y Doctores

		Técnicos	facturación e inventario de medicamentos y bienes?	que trabajan y están a cargo de las bodegas del HPDA.
	Control de Información	Control Manual de Información Control Automática de Información	¿Cree usted que el HPDA requiere de un control de información para lograr el proceso de facturación e inventario de medicamentos y bienes?	Encuesta a través de cuestionarios a los Dirigentes y Doctores que trabajan y están a cargo de las bodegas del HPDA.
	Web	Páginas Web Servidores Web	¿Cree usted que el HPDA requiere de la tecnología web para lograr el control de facturación e inventario de medicamentos y bienes?	Encuesta a través de cuestionarios a los Dirigentes y Doctores que trabajan y están a cargo de las bodegas del HPDA.

Tabla N° 2 Operacionalización de Variable Independiente

Elaborado por: Eduardo Aldas

Hipótesis: La automatización de la información incide en el control de facturación e inventario de medicamentos y bienes en el Hospital Regional Docente Ambato.

Variable Dependiente: Control de Facturación e Inventario.

Concepto	Categoría	Indicadores	Ítems	Técnica e Instrumentos
El Control de Facturación e Inventario es el proceso Administrativo, para controlar la existencia o Stock de bienes con las que cuenta una Empresa o Institución, y comercializar con ellos.	Proceso Administrativo	Planificación. Organizar. Suministrar el personal y administrar los recursos.	En el área Administrativa ¿Qué función requiere el HPDA para el control facturación e inventario de medicamentos y bienes?	Encuesta a través de cuestionarios a los Dirigentes y Doctores que trabajan y están a cargo de las bodegas del HPDA.
	Control	Control sobre el Personal. Control de la Producción. Control sobre las Ventas. Control sobre las Existencias.	¿En qué ámbito cree usted que se debería controlar para el mejoramiento del proceso de facturación e inventario de medicamentos y bienes del HPDA?	Encuesta a través de cuestionarios a los Dirigentes y Doctores que trabajan y están a cargo de las bodegas del HPDA.

	Existencia o Stock	Existencia de Seguridad o de Protección (Stock de Seguridad). Existencias de Anticipación. Existencias Activas	¿En las HPDA se ha tenido problemas con las existencias y Stock en los procesos de control de facturación e inventario de medicamentos y bienes?	Encuesta a través de cuestionarios a los Dirigentes y Doctores que trabajan y están a cargo de las bodegas del HPDA.
	Empresa o Instituciones	Publicas Privadas	¿Cree usted que ayudaría la implementación de un Sistema Web para el control de facturación e inventario en las Bodegas del HPDA.?	Encuesta a través de cuestionarios a los Dirigentes y Doctores que trabajan y están a cargo de las bodegas del HPDA.

Tabla N° 3 Operacionalización de Variable Dependiente
Elaborado por: Eduardo Aldas

3.6 Recolección de Información

Para la recolección información, se ha tomado como referencia la información secundaria, ya que nos hemos valido de libros, proyecto, revistas, etc., y así poder respaldarnos en antecedentes investigativos y formular un apropiado y verdadero marco teórico, el cual respalda y garantiza el proyecto de tesis.

Además se ha aplicado guías de observaciones, en el proceso del control de inventario y facturación dentro de las bodegas y áreas del Hospital Regional Docente Ambato.

3.7 Procesamiento y Análisis de la Información

Para la recolección, procesamiento y análisis de la información se aplicará los siguientes procesamientos:

1. Elaboración y validación del instrumento de recolección de datos.
2. Aplicación de una prueba piloto.
3. Ajuste al instrumento de recolección de información.
4. Aplicación del instrumento de recolección de información.
5. Organización y codificación de la información, análisis cualitativo y cuantitativo de la información.
6. Aplicación de fórmulas estadísticas para la tabulación de los datos.
7. Informe de los resultados.

CAPÍTULO IV

ANÁLISIS E INTERPRETACIÓN DE RESULTADOS

4.1 Recopilación de la Información

Para llevar a cabo la presente investigación, la cual se enfoca claramente en solucionar los problemas que se presentan en cada uno de los procesos que lleva a cabo el Hospital Regional Docente Ambato, se llegó a un acuerdo entre la entidad beneficiaria y la Facultad de Ingeniería en Sistemas, Electrónica e Industrial de la Universidad Técnica de Ambato, el cual consiste en la investigación y el desarrollo de un Sistema con tecnología web que ayude al proceso de facturación y controle el inventario almacenado en las distintas bodegas hospitalarias.

Es por esto que luego de varias reuniones con el Jefe del departamento de Sistemas del Hospital Regional Docente Ambato, se ha facilitado la recolección de la información y de los distintos requerimientos, que sirvió para el desarrollo de un sistema web, el cual será de mucha importancia para llevar a cabo los distintos procesos que ejecuta la entidad beneficiaria.

Cabe recalcar que para la recolección de toda la información se hizo uso de la técnica de la entrevista, la misma que fue aplicada al Jefe de Sistemas, y al personal de farmacia y bodega del Hospital Regional Docente Ambato.

La aplicación de dicha entrevista tuvo con objetivo principal conocer la importancia y necesidad del Desarrollo de un Sistema con tecnología Web que ayude al proceso de facturación y controle el inventario Hospitalario.

4.1.1 Elaboración de la Entrevista

La entrevista fue realizada al Jefe del Departamento de Sistemas, así como también al personal de bodega y farmacia del Hospital Regional Docente Ambato, para constancia de la misma se presentan los resultados con su respectivo análisis los cuales serán utilizados posteriormente para las siguientes etapas de la propuesta.

4.1.2 Resultados de la Entrevista

Pregunta N° 1

¿Cree usted que el Hospital Regional Docente Ambato requiere el uso de la tecnología de información y comunicación (tics) para el control de facturación e inventario de medicamentos y bienes?

RESPUESTAS	CANTIDAD	PORCENTAJE
SI	32	100%
NO	0	0%
TOTAL	32	100%

Tabla N° 4 Datos del uso de la tecnología de información y comunicación
Elaborado por: Eduardo Aldas

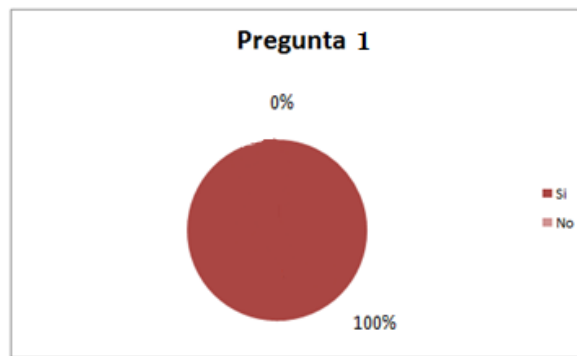

Gráfica N° 4 Resultados del uso de la tecnología de información y comunicación
Elaborado por: Eduardo Aldas

Análisis

El gráfico ilustra que el total de los encuestados respondió que si necesitan del uso de la tecnología para el control de facturación e inventario de medicamentos y bienes

Interpretación

Se concluye que el 100% de la población beneficiaria tiene claro la necesidad del uso de las tics (tecnología de la información y comunicación).

Pregunta N° 2

¿Cree usted que Hospital Regional Docente Ambato requiere planificar para controlar el proceso de facturación e inventario de medicamentos y bienes y en que periodo de tiempo?

RESPUESTAS	CANTIDAD	PORCENTAJE
SI	30	93.75%
NO	2	6.25%
TOTAL	32	100%

Tabla N° 5 Datos de la planificación para el control
Elaborado por: Eduardo Aldas

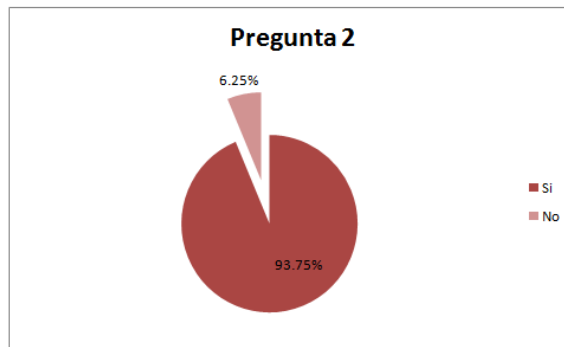

Gráfica N° 5 Resultados de la planificación para el control
Elaborado por: Eduardo Aldas

Análisis

El gráfico nos muestra que el 93.75% de los encuestados respondieron que es necesaria la planificación pre a la ejecución del proceso de control de facturación e inventario de medicamentos y bienes, mientras que el 6.25% indica que no hace falta la planificación para realizar procesos de control.

Interpretación

Se concluye que la mayor parte de los encuestados certifican que es necesaria la planificación de los procesos, para el control de facturación e inventario de medicamentos y bienes.

Pregunta N° 3

¿Qué tipo de Procesos requiere el Hospital Regional Docente Ambato para el control facturación e inventario de medicamentos y bienes?

RESPUESTAS	CANTIDAD	PORCENTAJE
Productivos	0	0%
Organizados	0	0%
Laborales	20	62.5%
Técnicos	12	37.5%
TOTAL	32	100%

Tabla N° 6 Datos tipo de Procesos
Elaborado por: Eduardo Aldas

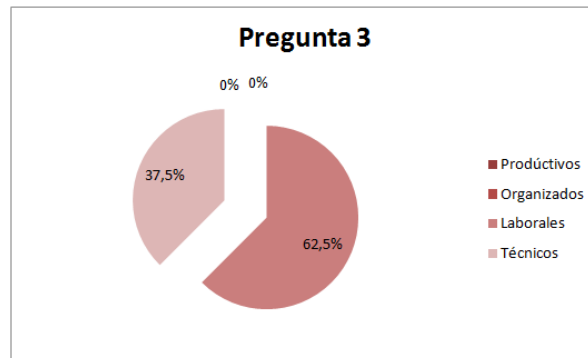

Gráfica N° 6 Resultados tipo de Procesos
Elaborado por: Eduardo Aldas

El gráfico nos muestra que 20 de los encuestados que equivale al 62.5% indican que el proceso que necesita el Hospital Regional Docente Ambato para mejorar el control facturación e inventario de medicamentos y bienes es el proceso Laboral, mientras que 12 de los encuestados que equivale al 37.5% respondió que el proceso indicado para el mejoramiento es el proceso técnico

Interpretación

Se concluye que la mayor parte de los encuestados indican que para mejorar el control facturación e inventario de medicamentos y bienes es necesario mejorar el proceso en Laboral del Hospital Regional Docente Ambato.

Pregunta N° 4

¿Cree usted que el Hospital Regional Docente Ambato requiere de un control de información para lograr el proceso de facturación e inventario de medicamentos y bienes?

RESPUESTAS	CANTIDAD	PORCENTAJE
SI	20	62.5%
NO	12	37.5%
TOTAL	32	100%

Tabla N° 7 Datos control de información
Elaborado por: Eduardo Aldas

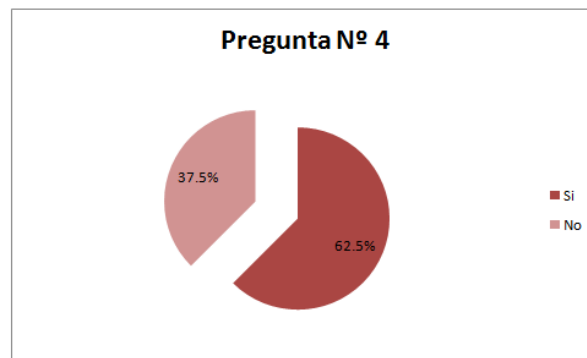

Gráfica N° 7 Resultados control de información
Elaborado por: Eduardo Aldas

Análisis

El gráfico nos muestra que el 62.5% que equivale a 20 personas encuestadas respondió que es necesario el control y la confidencialidad de la información interna del Hospital Regional Docente Ambato; mientras que el 37.5% que equivale a 12 personas encuestadas indican que no es necesario el control sobre la información interna para mejorar los procesos de facturación e inventario.

Interpretación

Se concluye que la mayoría de la población certifica que la confidencialidad y el control de la información del Hospital Regional Docente Ambato es verdaderamente muy importante, ya que en ella indica todos y cada uno de las actividades diarias que se realiza, y por ende ayudará al control de todos los procesos internos.

Pregunta N° 5

¿Cree usted que el HPDA requiere de la tecnología web para lograr el control de facturación e inventario de medicamentos y bienes?

RESPUESTAS	CANTIDAD	PORCENTAJE
Si	25	78,125%
No	7	21,875%
TOTAL	32	100%

Tabla N° 8 Datos tipo de Tecnología Web
Elaborado por: Eduardo Aldas

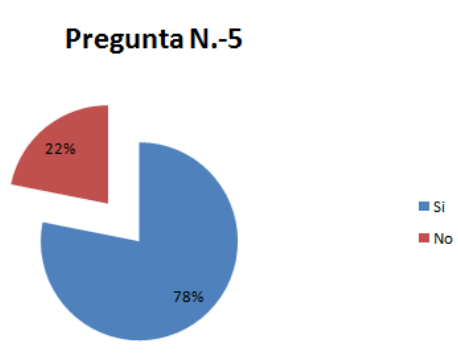

Gráfica N° 8 Resultados tipo de Tecnología Web
Elaborado por: Eduardo Aldas

Análisis

El gráfico ilustra que el 78,125% de los encuestados respondió que si es necesario hacer uso de la tecnología web, que ayude al control de facturación e inventario de medicamentos y bienes al Hospital Regional Docente Ambato, mientras que el 21,875% de la población encuestada respondió que no hace falta la tecnología web para el control hospitalario.

Interpretación

Se concluye que la mayor parte de los encuestados certifican que es necesaria la utilización de la tecnología web para el control de los procesos hospitalarios.

Pregunta N° 6

En el proceso Administrativo

¿Qué función requiere el Hospital Regional Docente Ambato para el control facturación e inventario de medicamentos y bienes?

RESPUESTAS	CANTIDAD	PORCENTAJE
Planificación	20	62.5%
Organizar	12	37.5%
Administrar los recursos	0	0%
TOTAL	32	100%

Tabla N° 9 Datos función requerida por el Hospital
Elaborado por: Eduardo Aldas

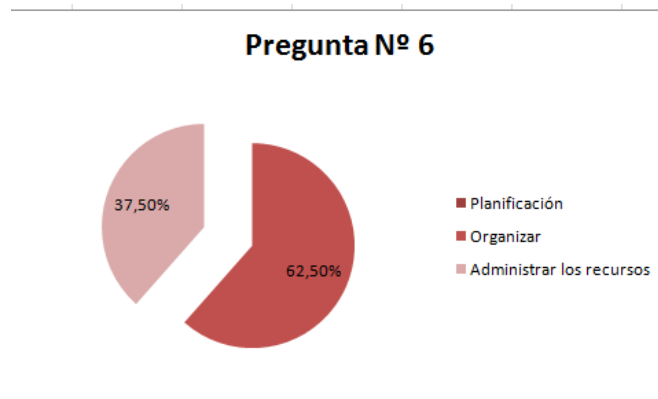

Gráfica N° 9 Resultados función requerida por el Hospital
Elaborado por: Eduardo Aldas

Análisis

El gráfico nos muestra que el 62,5% de los encuestados indica que la función que deben tomar el ámbito Administrativo para el control facturación e inventario de medicamentos y bienes es la Planificación, mientras que el otro 37,5% indica que la función que debe tomar el ámbito Administrativo es la Organización.

Interpretación

Se concluye que la función que debe tomar el área Administrativa para el control de la facturación e inventario se comparte entre la Organización y la Planificación.

Pregunta N° 7

¿En qué ámbito cree usted que se debería controlar para el mejoramiento del proceso de facturación e inventario de medicamentos y bienes del Hospital Regional Docente Ambato?

RESPUESTAS	CANTIDAD	PORCENTAJE
Control sobre el Personal	0	0%
Control de la Producción	0	0%
Control sobre las Ventas	14	43.75%
Control sobre las Existencias	18	56.25%
TOTAL	32	100%

Tabla N° 10 Datos ámbito que se debería controlar
Elaborado por: Eduardo Aldas

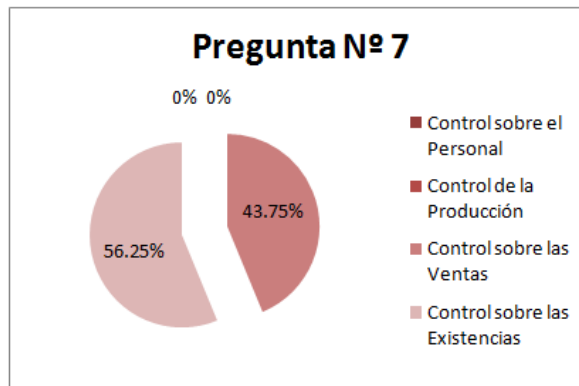

Gráfica N° 10 Resultados ámbito que se debería controlar
Elaborado por: Eduardo Aldas

El gráfico indica que el 56.25% de los encuestados respondieron que se debe incrementar el control sobre las existencias para el mejoramiento del proceso de facturación e inventario de medicamentos y bienes del Hospital Regional Docente Ambato, mientras que el 43.75% responden que el ámbito en donde se debería incrementar el control es sobre las Ventas.

Interpretación

Se concluye que tanto el control sobre las ventas como también el control sobre las existencias son verdaderamente importantes, para el proceso de facturación e inventario de medicamentos y bienes en el Hospital Regional Docente Ambato.

Pregunta N° 8

¿En las HPDA se ha tenido problemas con las existencias y Stock en los procesos de control de facturación e inventario de medicamentos y bienes?

RESPUESTAS	CANTIDAD	PORCENTAJE
Si	29	90.63%
No	3	9.37%
TOTAL	32	100%

Tabla N° 11 Datos problemas con las existencias y Stock
Elaborado por: Eduardo Aldas

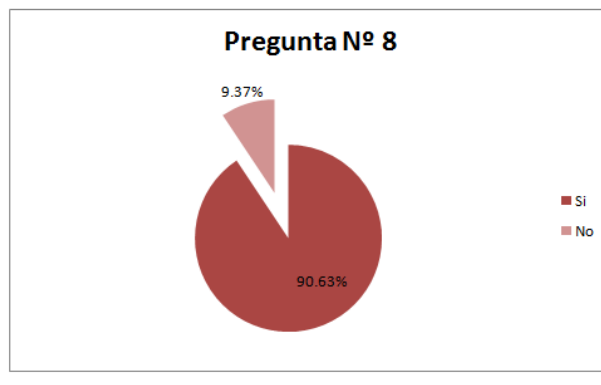

Gráfica N° 11 Resultados problemas con las existencias y Stock
Elaborado por: Eduardo Aldas

Análisis

El gráfico ilustra que el 90.63% que equivale a 29 personas encuestadas respondió que si ha existido problemas en cada uno de los procesos de control de facturación e inventario de medicamentos y bienes en el Hospital Regional Docente Ambato; mientras que el 9.37% que equivale a 3 personas encuestadas respondió que no ha existido mayores problemas en los procesos de control de facturación e inventario de medicamentos y bienes.

Interpretación

Se concluye que la mayor parte de los encuestados indica que en algún momento han existido problemas en el control de facturación e inventario de medicamentos y bienes en el Hospital Regional Docente Ambato

Pregunta N° 9

¿Cree usted que ayudaría el desarrollo de un Sistema Web para el control de facturación e inventario en las Bodegas del HPDA.?

RESPUESTAS	CANTIDAD	PORCENTAJE
Si	32	100%
No	0	0%
TOTAL	32	100%

Tabla N° 12 Datos desarrollo de un Sistema Web
Elaborado por: Eduardo Aldas

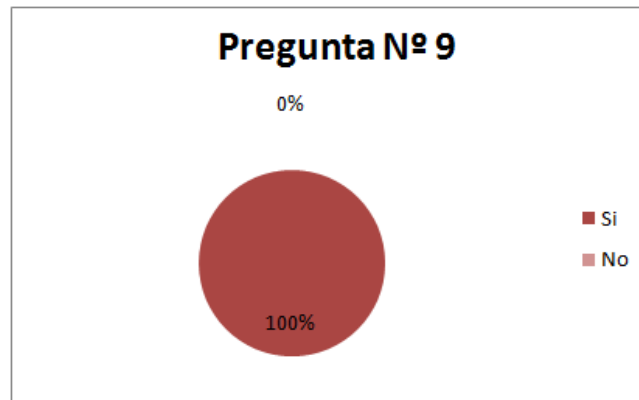

Gráfica N° 12 Datos desarrollo de un Sistema Web
Elaborado por: Eduardo Aldas

Análisis

El gráfico ilustra que el 100% de los encuestados certifica que es necesario la investigación y desarrollo de un sistema con tecnología web, que ayude al control de facturación e inventario de medicamentos y bienes al Hospital Regional Docente Ambato.

Interpretación

Se concluye que el total de la población encuestada certifica que es necesario la investigación y desarrollo de un Sistema Web.

4.2 Análisis Final

Luego de haber realizado el análisis a cada una de las respuestas del personal encuestado, entre ellas el Jefe del departamento de sistemas, personal de farmacia y bodegas, se concluye que el proyecto de investigación con título “Sistema Web para el control de Facturación e Inventario de medicamentos y bienes en el Hospital Regional Docente Ambato” es totalmente factible y verdaderamente necesario.

4.3 Comprobación de la Hipótesis

Una vez aplicado la encuesta se procede a la comprobación de la hipótesis mediante el método estadístico que es el Chi Cuadrado

Formula

$$X^2 = \sum \left(\frac{(O - E)^2}{E} \right)$$

Donde

χ^2 =Chi Cuadrado

Σ =Sumatoria

O=Frecuencia

E=Frecuencia Técnica esperada

4.3.1 Combinación de Frecuencias (Frecuencia Observada)

N°	Pregunta	Si	No	Total
1	¿Creé usted que el Hospital Regional Docente Ambato requiere el uso de la tecnología de información y comunicación (tics) para el control de facturación e inventario de medicamentos y bienes?	32	0	32
2	¿Cree usted que Hospital Regional Docente Ambato requiere planificar para controlar el proceso de facturación e inventario de medicamentos y bienes y en que periodo de tiempo?	30	2	32
4	¿Cree usted que el Hospital Regional Docente Ambato requiere de un control de información para lograr el proceso de facturación e inventario de medicamentos y bienes?	20	12	32
8	¿En las HPDA se ha tenido problemas con las existencias y Stock en los procesos de control de facturación e inventario de medicamentos y bienes?	29	3	32
9	¿Cree usted que ayudaría el desarrollo de un Sistema Web para el control de facturación e inventario en las Bodegas del HPDA.?	32	0	32
TOTAL		143	17	160

Tabla N° 13 Combinación de Frecuencia
Elaborado por: Eduardo Aldas

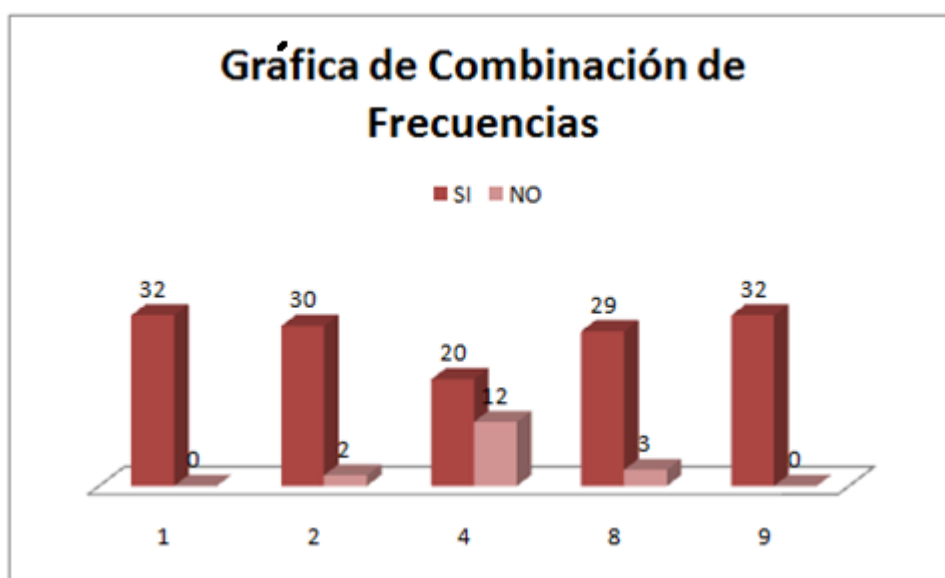

Gráfica N° 13 Gráfica de Combinación de Frecuencias
Elaborado por: Eduardo Aldas

4.3.2 Frecuencias Esperadas

$$Fe1 = (143 * 32)/160$$

$$Fe2 = (17 * 32)/160$$

N°	Pregunta	Si	No	Total
1	¿Creó usted que el Hospital Regional Docente Ambato requiere el uso de la tecnología de información y comunicación para el control de facturación e inventario de medicamentos y bienes?	28.6	3.4	32
2	¿Cree usted que Hospital Regional Docente Ambato requiere planificar para controlar el proceso de facturación e inventario de medicamentos y bienes y en que periodo de tiempo?	28.6	3.4	32
4	¿Cree usted que el Hospital Regional Docente Ambato requiere de un control de información para lograr el proceso de facturación e inventario de medicamentos y bienes?	28.6	3.4	32
8	¿En las HPDA se ha tenido problemas con las existencias y Stock en los procesos de control de facturación e inventario de medicamentos y bienes?	28.6	3.4	32
9	¿Cree usted que ayudaría el desarrollo de un Sistema Web para el control de facturación e inventario en las Bodegas del HPDA.?	28.6	3.4	32
TOTAL		143	17	160

Tabla N° 14 Frecuencias Esperadas
Elaborado por: Eduardo Aldas

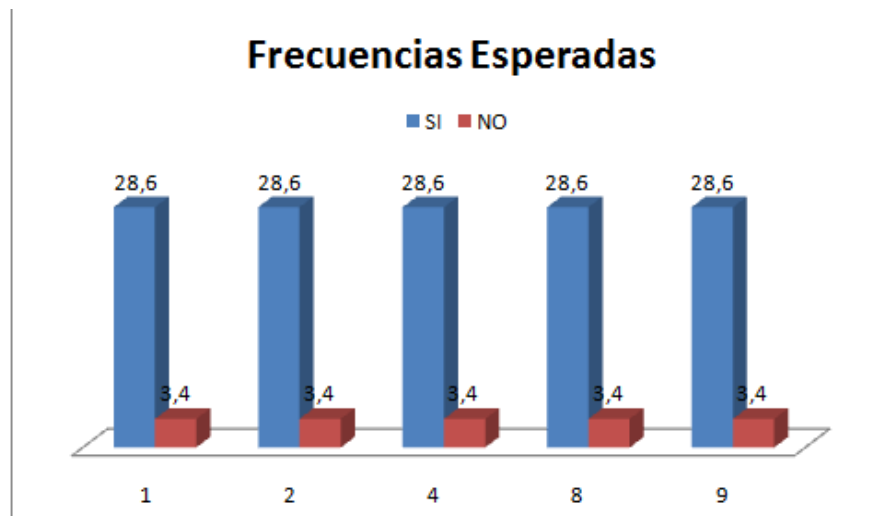

Gráfica N° 14 Gráfica Frecuencias Esperadas
Elaborado por: Eduardo Aldas

4.3.3 Modelo Lógico

Ha= Hipótesis Si

Ho= Hipótesis No

4.3.4 Nivel de Significancia y Regla de Decisión

4.3.4.1 Grado de Libertad

Formula

$$Gl = (c - 1) * (f - 1)$$

Gl = Grado de Libertad

C = el número de Columnas

F = el número de Filas

$$Gl = (c - 1) * (f - 1)$$

$$Gl = (5 - 1) * (2 - 1)$$

$$Gl = 4 * 1$$

$$Gl = 4$$

4.3.4.2 Grado de Significancia

Denominado nivel de Confianza, se refiere a la probabilidad de que los resultados observados se deban al azar.

Este valor normalmente es fijado por parte del investigador, usualmente es el 5% o el 10%

Para este caso se tomara como nivel de confianza el 5%, esto quiere decir 0.05 de la veces en que se realice la medición, el resultado obtenido podría deberse al azar.

Nivel de Confianza = 95%

Grado de Significancia = 5%

P = 0.95

Valores Críticos de Chi Cuadrado

La siguiente tabla muestra los valores χ^2 que corresponden a un área especificada de la extremidad de la derecha y aun número determinado de grado de libertad.

valores χ^2			
GL	PROBABILIDAD		
	0.05	0.01	0.001
1	3.84	6.64	10.83
2	5.99	9.21	13.82
3	7.82	11.34	16.27
4	9.49	13.28	18.47
5	11.07	15.09	20.52
6	12.59	16.81	22.46
7	14.07	18.48	24.32
8	15.51	20.09	26.12
9	16.92	21.67	27.88
10	18.31	23.21	29.59

Tabla N° 15 Distribución del Chi Cuadrado
Elaborado por: Eduardo Aldas

$$Xt^2 = (c - 1)(f - 1) = 9.49$$

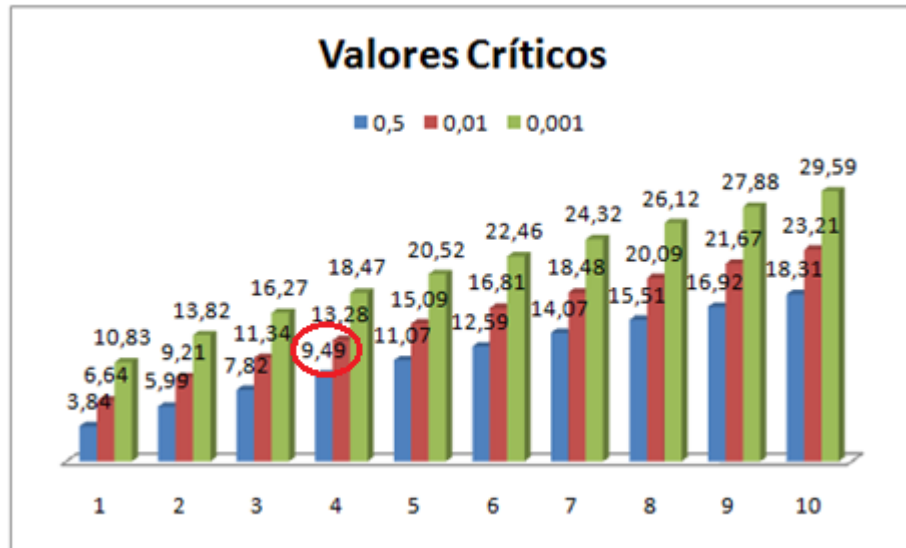

Gráfica N° 15 Gráfica Valores Críticos
Elaborado por: Eduardo Aldas

4.4 Cálculo del Chi Cuadrado

En Donde

O = Frecuencia Observada

E = Frecuencia Esperada

O	E	O - E	(O - E) ²	(O - E) ² /E
32	28.6	3.4	11.56	0.40419580
0	3.4	-3.4	11.56	3.4
30	28.6	1.4	1.96	0.06853146
2	3.4	-1.4	1.96	0.57647058
20	28.6	-8.6	73.96	2.58601398
12	3.4	8.6	73.96	21.7529411
29	28.6	0.4	0.16	0.00559440
3	3.4	-0.4	0.16	0.04705882
32	28.6	3.4	11.56	0.40419580
0	3.4	-3.4	11.56	3.4
TOTALES				32.64500194

Tabla N° 16 Cálculo del Chi Cuadrado
Elaborado por: Eduardo Aldas

Criterio de Decisión

$$X^2 < Xt2(c - 1) * (f - 1) \rightarrow \text{Acepta } H_0$$

Valores de Decisión

32.64 > 9.49 \rightarrow Rechaza H_0 y Acepta H_A

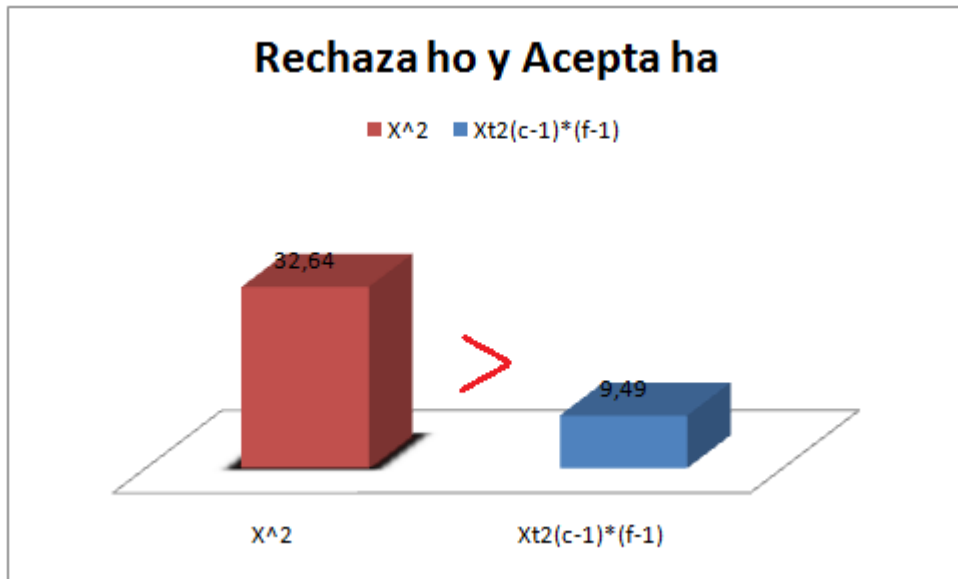

Gráfica N° 16 Gráfica Rechaza H_0 y Acepta H_A
Elaborado por: Eduardo Aldas

Al confirmar que X^2 es mayor $Xt2(c - 1) * (f - 1)$ se rechaza H_0 y se acepta H_A .

Por lo tanto podemos confirmar que el desarrollo e implementación de un Sistema web para el control de facturación e inventario de medicamentos y bienes en el Hospital Regional Docente Ambato son factibles.

CAPITULO V

CONCLUSIONES Y RECOMENDACIONES

5.1 Conclusiones

De acuerdo a toda la información obtenida anteriormente se pueden describir las siguientes conclusiones

- El manejo de la tecnología de la información y comunicación ayudará al control de facturación e inventario en el Hospital Regional Docente Ambato.
- El Hospital Regional Docente Ambato necesita de la planificación, para poder potenciar el nivel del control sobre sus procesos hospitalarios.
- Para mejorar el control de facturación e inventario es necesario contar con un mayor nivel de calidad sobre los procesos Laborales.
- Toda la información interna que se genere a nivel de las entidades públicas o privadas, es verdaderamente importante, ya que estas ayudarán a la toma de decisiones sobre las tareas realizadas, así como también al control de las mismas.
- El Hospital Regional Docente Ambato necesita contar con la tecnología necesaria para el control de facturación e inventario de medicamentos y bienes.
- En cada uno de los procesos administrativos debe prevalecer la planificación, la cual ayudará al control de la facturación e inventario de medicamentos y bienes.
- Existen un bajo nivel control en los ámbitos de Ventas y Existencias en el Hospital Regional Docente Ambato.
- Se concluye que el Hospital Regional Docente Ambato no es la excepción a los problemas de control de stock y existencias de bienes, más aun cuando estos se tratan de medicamentos.
- El desarrollo de un Sistema Web será de mucha importancia en el interés del Hospital Regional Docente Ambato.

5.2 Recomendaciones

- Se recomienda al Jefe de Sistemas del Hospital Regional Docente Ambato impartir conocimientos sobre las nuevas tecnologías de información y comunicación a todo el personal involucrado con la presente investigación.
- El personal Administrativo debe Planificar todos y cada uno de los procesos que se lleva a cabo para la ejecución de las diferentes tareas hospitalarias.
- Para lograr un control total sobre la facturación e inventariar cada uno de los bienes con los que cuenta el Hospital se recomienda al personal de bodega controlar todos y cada uno de los procesos Laborales.
- Se recomienda al Jefe de Sistemas el respaldo total de toda la información procesada a nivel interno del Hospital Regional Docente Ambato.
- Hacer uso de la tecnologías que nos brindan cada una de las herramientas y software Open Source, ya que están ayudarán al progreso y al control sobre los procesos hospitalarios.
- Se recomienda al personal Administrativo que en todos los procesos y tareas que se lleven a cabo tanto en el ámbito Administrativo como Operativo, debe prevalecer la planificación.
- Para mejorar los procesos de la facturación e inventario, se recomienda al personal de bodega general y bodega de farmacia controlar la caducidad y el estado de los medicamentos y bienes hacer distribuidos por las diferentes áreas con las que cuenta la entidad.
- Se recomienda la personal de bodega llevar un registro real sobre las existencias de los medicamentos y bienes con los que cuenta el Hospital Regional Docente Ambato.
- Se recomienda al Jefe de Sistemas del Hospital Regional Docente Ambato, analizar conjuntamente con el investigador la factibilidad y fiabilidad del desarrollo de un sistema automatizado con tecnología web.

CAPITULO VI

PROPUESTA

6.1 Datos Informativos

Tema

Sistema web para el control de Facturación e Inventario de medicamentos y bienes en el Hospital Regional Docente Ambato.

Institución Ejecutora

Universidad Técnica de Ambato, Facultad de Ingeniería en Sistemas, Electrónica e Industrial

Dirección

Av. Los Chasquis entre Rio Guayllabamba y Rio Payamino

Beneficiario

Hospital Regional Docente Ambato

Ubicación

Av. Pasteur y Unidad Nacional, Ambato, Tungurahua, Ecuador

Investigador

Luis Eduardo Aldas Aldaz

Tiempo estimado para la ejecución

Fecha de Inicio: 14 de Diciembre del 2012

Fecha Final: 14 de Junio del 2013

Tutor

Ing. Marcos Raphael Benítez Aldás

6.2 Antecedentes de la Propuesta

El Hospital Regional Docente Ambato actualmente presenta inconvenientes en el control de facturación e inventario de los medicamentos y bienes disponibles en sus bodegas hospitalarias, lo cual causa verdaderos problemas tanto a la dirigencia así como también a los pacientes del Hospital, ya que no se cuenta con información real y oportuna de las características de los medicamentos y bienes que se están distribuyendo a todas las áreas y pacientes del Hospital, esto causa que se esté consumiendo medicamentos de diferentes marcas y lo más importante que se distribuya medicamentos caducados o bienes que estén en mal estado.

Cabe recalcar que el Hospital Regional Docente Ambato está regido a una ley Gubernamental, la cual le obliga a realizar todas sus actividades mediante programas Hospitalarios, para el caso de la HPDA estos programas actualmente son Maternidad, Medicamentos Gratuitos, Generales.

Al tener que asignar y subdividir todos los medicamentos y bienes a programas hospitalarios, esto hace que el control de estos, se vuelva verdaderamente difícil para quienes trabajan en el Hospital, ya que al final deberán rendir cuentas de todo lo invertido en cada uno de los mencionados grupos programados.

6.3 Justificación

El desarrollo de sistemas de control con tecnología web, está estrictamente atado a los requerimientos recolectados de la entidad beneficiaria, es por esto que se puede afirmar que dicho sistema ayudará totalmente al control de facturación e inventario de medicamentos y bienes, así como también a la asignación de los mismos a las diferentes áreas hospitalarias, convirtiéndose como primordial beneficiario el Hospital Regional Docente Ambato.

Cabe recalcar que al ser el sistema de control desarrollado totalmente sobre herramientas libres, garantizará al usuario contar con toda la tecnología que estas nos pueden brindar.

Entonces podemos afirmar que el desarrollo de un sistema de control de facturación e inventario de medicamentos y bienes desarrollado con tecnología web para el Hospital Regional Docente Ambato es totalmente factible, oportuno y sobre todo justificable.

6.4 Objetivos

6.4.1 Objetivo General

Implementar un Sistema Web para el control de Facturación e Inventario de medicamentos y bienes en el Hospital Regional Docente Ambato

6.4.2 Objetivos Específicos

- Analizar e Interpretar los requerimientos necesarios para el desarrollo de un sistema web que ayude al control de facturación e inventario de medicamentos y bienes en el Hospital Regional Docente Ambato.
- Determinar las herramientas adecuadas para el desarrollo de un Sistema web que ayude al control de facturación e inventario de medicamentos y bienes en el Hospital Regional Docente Ambato.
- Diseñar la interfaz de usuario, la cual ayude en forma amigable y segura a controlar el proceso de facturación e inventario de medicamentos y bienes en el Hospital Regional Docente Ambato.
- Identificar los tipos de reportes necesarios a emitir para el control de facturación e inventario de medicamentos y bienes en el Hospital Regional Docente Ambato.

6.5 Análisis de Factibilidad

6.5.1 Factibilidad Operativa

Con el Desarrollo de un Sistema Web para el control de Facturación e Inventario de medicamentos y bienes en el Hospital Regional Docente Ambato, se podrá contar con una herramienta Informática con tecnología web de todas las actividades que se realiza dentro del Hospital, tales como Compras, Ventas, Distribución, Transferencias, etc.

Además el sistema cuenta con una interfaz de usuario totalmente amigable; Esto hace que el usuario se sienta totalmente respaldado en todos los procesos que conlleva al debido control de facturación e inventario de medicamentos y bienes, a más de contar con información real y oportuna del estado de los medicamentos o bienes mediante los reportes que brinda esta aplicación web.

6.5.2 Factibilidad Económica

Desde el inicio de la presente investigación conjuntamente con el Jefe del Departamento de Sistemas de Hospital Regional Docente Ambato se ha determinado el desarrollo del sistema web utilizando herramientas de desarrollo netamente libres, con esto no comprometer a la entidad al pago de licencias de herramientas y tecnologías pagadas y al contar con el aporte de libros y equipos de cómputo de las diferentes áreas de la Entidad Ejecutora, la ejecución del presente trabajo investigativo se torna económicamente factible.

6.5.3 Factibilidad Técnica

Desde el punto de vista Técnico el desarrollo del sistema con tecnología web es totalmente factible ya que el investigador cuenta con todas las herramientas e información necesaria para cumplir con las necesidades y requerimientos de la entidad beneficiaria.

Hardware

El Hospital Regional Docente Ambato cuenta con equipos de cómputo cuyas características permitirán gestionar el control de los procesos de facturación e inventario medicamentos y bienes.

Software

Para determinar el Software que se va a utilizar en el desarrollo del Sistema de control con tecnología web, se analizará varias herramientas tecnológicas, las cuales serán elegidas de acuerdo a sus características y necesidades.

Tabla Comparativa				
	Eclipse	Netbeans	Jbuilder	Jcreator
Características	software libre que se puede descargar en http://www.eclipse.org . Es uno de los entornos Java más utilizados a nivel profesional. El paquete básico de Eclipse se puede expandir mediante la instalación de plugins para añadir funcionalidades a medida que se vayan necesitando.	software libre que se puede descargar en http://www.netbeans.org . Otro de los entornos Java muy utilizados, también expandible mediante plugins. Facilita bastante el diseño gráfico asociado a aplicaciones Java.	software comercial. Se pueden obtener versiones de prueba o versiones simplificadas gratuitas en la web http://www.embarcadero.com buscando en la sección de productos y desarrollo de aplicaciones. Permite desarrollos gráficos.	software comercial. Se pueden obtener versiones de prueba o versiones simplificadas gratuitas en la web http://www.jcreator.com . Este IDE está escrito en C++ y omite herramientas para desarrollos gráficos, lo cual lo hace más rápido y eficiente que otros IDEs.
Licencia	Gratis	Gratis	Demo	Demo
SO	Windows 7 Windows 2000 Windows XP Windows 2003 Windows Vista Windows 8	Windows 7 Windows XP Windows 2003 Windows Vista Windows 8	Windows 7 Windows XP Windows 2003 Windows Vista Windows 8	Windows 7 Windows XP Windows 2003 Windows Vista Windows 8

Tabla N° 17 Comparativa de Software
Elaborado por: Eduardo Aldas

Debido a que el desarrollo de la presente investigación se basa sobre el decreto N° 1014 del Presidente de la República del Ecuador Eco. Rafael Correa, especialmente en el Art. 1: “Establecer como política pública para las entidades de administración Pública Central la utilización del Software Libre en sus sistemas y equipamientos informáticos”; El sistema se desarrollara netamente con herramientas de Software Libre, es por esto que se ha elegido como software de desarrollo de sistemas a la aplicación ECLIPSE en su distribución INDIGO.

Eclipse (Índigo)

Para la debida configuración e instalación esta herramienta, será necesaria la instalación de Java, y JQuery, ya que estos son fundamentales para el correcto funcionamiento de Eclipse.

Jdk (jdk-7u7-linux-i586)

jQuery (jquery-1.8.2.js)

El Sistema web para el control de medicamentos y bienes en el Hospital Regional Docente Ambato, será desarrollado mediante el lenguaje de PHP, es por esto que se deberá añadir el plugins phpPgAdmin-5.0.4 a la aplicación Eclipse. Con esto podremos crear proyectos con código PHP.

Php (phpPgAdmin-5.0.4)

La elección de la herramienta para el desarrollo de la interfaz de usuario, se analizará los dos Sistemas de Gestión de Base de Datos gratuitos, Mysql Y Postgresql.

Tabla Comparativa		
	MYSQL	POSTGRESQL
Ventajas	<ul style="list-style-type: none">• Mayor rendimiento. Mayor velocidad tanto al conectar con el servidor como al servir selects y demás.• No hay límites en el tamaño de los registros.• El conjunto de aplicaciones Apache-PHP-MySQL es uno de los más utilizados en Internet.	<p>Tiene mejor soporte para triggers</p> <p>Implementa el uso de rollback's</p>
Desventajas	<ul style="list-style-type: none">• No considera las claves ajenas.• Carece de soporte para transacciones, rollback's y subconsultas.	<p>Es de 2 a 3 veces más lento que MySQL</p> <p>Consume gran cantidad de recursos.</p>

Tabla N° 18 Comparativa de Base de Datos
Elaborado por: Eduardo Aldas

Sin lugar a dudas después del respectivo análisis la mejor elección es MYSQL

MySql (Versión 5.1.58)

Jason

La utilización de código Jason en una aplicación es de vital importancia ya que este permitirá la comunicación entre el lenguaje JAVA con PHP.

Estas herramientas además de ser gratuitas permiten elaborar una aplicación informática con tecnología web totalmente comprensible e interfaz amigable ante sus usuarios.

6.6 Fundamentación

Java Script

Java Script es un lenguaje interpretado en el cliente por el navegador al momento de cargarse la página, es multiplataforma, orientado a eventos con manejo de objetos, cuyo código se incluye directamente en el mismo documento HTML.

```
<html>
<title>
</title>
<JavaScript>
  Código JavaScript
</javaScript>
<body>
  <?php
    echo 'HOLA MUNDO'
  ?>
</body>
</html>
```

Figura Nº 3 Fundamentación Java Script
Elaborado por: Eduardo Aldas

Php

Es un lenguaje de programación de código abierto y de estilo clásico, es decir es un lenguaje con variables, condiciones, bucles, funciones, etc. muy popular especialmente adecuado para el desarrollo de páginas web.

Figura Nº 4 Fundamentación Metodología del lenguaje Php
Fuente: <http://www.monografias.com/trabajos55/desarrollo-herramienta-web/desarrollo-herramienta-web2.shtml>

Incrustar PHP en HTML.

```

<html>
<title>
</title>

<body>
<?php
    echo 'HOLA MUNDO'
?>
</body>
</html>

```

Figura Nº 5 Fundamentación Incrustado Php en HTML
Elaborado por: Eduardo Aldas

MySql

MYSQL es un gestor de base de datos sencillo de usar y increíblemente rápido, también es uno de los motores de base de datos más usados en Internet, la principal razón de esto es que es completamente gratuito.

Características Principales de MySql

- MYSQL está escrito en C y C++.
- Es un gestor de base de datos.
- Es una base de datos relacional.
- Es Open Source.
- MYSQL Emplea el lenguaje SQL para consultas a la base de datos.
- Es una base de datos muy rápida.
- Existe una gran cantidad de software que la usa.

¿Qué es el SQL?

Es un lenguaje estructurado para poder acceder a una base de datos con objeto de lectura o escritura.

Eclipse

Eclipse es un entorno multilenguaje de desarrollo integrado, que cuenta con un área de trabajo de base y un entorno que puede ser personalizado y que está escrito principalmente sobre Java.

Se puede utilizar para desarrollar aplicaciones en Java y por medio de diversos plugins, otros lenguajes de programación como Ada, C, C + +, COBOL, Fortran, PHP, entre otros.

Zebra Pagination

La librería ZEBRA PAGINATION, es una librería escrita en PHP que permite al programador dividir una cantidad de resultados en diferentes páginas. Facilitando así la navegación del usuario.

6.7 Metodología

El uso de la metodología conlleva al control total de cada uno de los procesos que se efectuarán en las etapas de desarrollo del sistema de control, permitiendo tener como resultado final un producto totalmente libre de fallos.

Es por esto que cada uno de los Usuarios que utilizarán el sistema de control tenga muy bien definido el rol de sus actividades y todos los procesos que cada uno llevará a cabo en el sistema automatizado, a mas de esto conocer con que metodología se ha desarrollado el presente sistema.

Analizando la Factibilidad de uso y sus ventajas se utilizó el modelo de desarrollo de Software en Cascada.

Este modelo de desarrollo de software toma las actividades como fases totalmente separadas de tal forma que para iniciar una nueva actividad debe esperarse a la finalización de la actividad anterior

Las principales actividades de este son las siguientes:

Figura Nº 6 Metodología: Actividades de la Metodología en Cascada
Elaborado por: Eduardo Aldas

Análisis

En esta etapa se definen los requisitos y requerimientos del sistema software a partir de consultas con los clientes y los usuarios del futuro sistema software.

Diseño

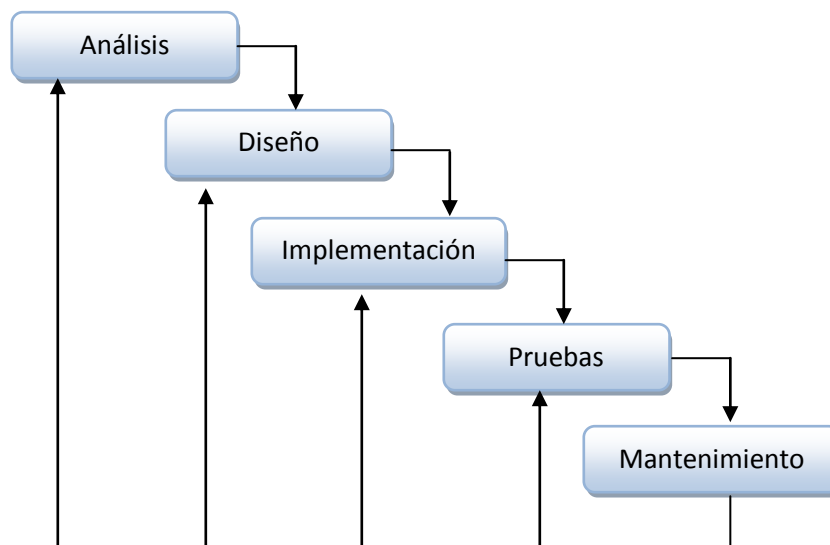
En esta etapa se dividen los requerimientos en subsistemas, se establece una arquitectura completa y se identifican y describen las relaciones fundamentales del sistema software.

Implementación

En esta etapa el diseño del software se lleva a cabo implementándolo en un lenguaje de programación. Aquí se implementa el código fuente, se crean las bibliotecas y se reutilizan los componentes.

Pruebas

En esta etapa, los programas se integran y se prueban como un sistema completo para asegurar que se cumplen los requerimientos del software.

Mantenimiento

Es la etapa más larga de todos los procesos de desarrollo. El sistema se instala y se pone en funcionamiento corrigiendo todos los errores no descubiertos en las etapas anteriores.

Ventajas del Modelo de Cascada

- Fácil de usar.
- Cada fase brinda específicos resultados y revisión del proceso.
- Las fases son completadas en orden es decir una por una.
- Es perfecta para proyectos pequeños en donde los requerimientos son entendidos.

Lo principal de este modelo es tener todo bien ordenado de tal forma que los usuarios o administradores del sistema comprendan cada una de las formalizaciones del desarrollo sistemático, es por esto que se procedió hacer uso como herramienta de diseño al lenguaje de modelado UML, el cual está compuesto por diferentes modelos gráficos y diagramas.

6.8 Modelo Operativo

6.8.1 Análisis y Requerimientos del Sistema

Luego del análisis de las encuestas se llegó a concluir que el Hospital Regional Docente Ambato no cuenta con sistema web adecuado que permita llevar un verdadero control de los procesos de facturación e inventario de medicamentos y bienes, por lo que conlleva a no contar con información precisa de stock que posee en sus diferentes áreas y bodegas.

Para llevar a cabo el desarrollo del sistema de control con tecnología web se realizaron varias reuniones con el jefe del departamento de Sistemas del Hospital Regional Docente Ambato, en las cuales se describieron cada uno de los requerimientos con los que debería contar el sistema.

Funcionales

- Ingreso y Mantenimiento de parámetros, medicamentos y bienes con información real.
- Ingreso y Mantenimiento de Clientes, Proveedores, Áreas, Comprobantes de Compra y Venta, Programas, etc.
- Creación de Usuarios con su respectivo alias y contraseña, para el ingreso del sistema.
- La navegación de los Usuarios será controlada mediante sesiones.
- Realizar Compras, Ventas, Transferencias, Egresos de los medicamentos y bienes.
- Obtener Información totalmente confiable y real en los diferentes reportes que se emitirá mediante el sistema web.

6.8.1.2 Diagramas UML

Es el lenguaje estándar de modelado de sistemas de software más conocido y utilizado en la actualidad, este lenguaje permite visualizar, especificar, construir y documentar un sistema. UML ofrece un estándar para describir un plano del sistema, incluyendo aspectos conceptuales tales como procesos de negocio, funciones del sistema, y aspectos concretos como expresiones de lenguajes de programación, esquemas de bases de datos y compuestos reciclados.

Beneficios de del diagrama UML

- Mejores tiempos totales de desarrollo (de 50 % o más).
- Modelar sistemas (y no sólo de software) utilizando conceptos orientados a objetos.
- Establecer conceptos y artefactos ejecutables.
- Encaminar el desarrollo del escalamiento en sistemas complejos de misión crítica.
- Crear un lenguaje de modelado utilizado tanto por humanos como por máquinas.
- Mejor soporte a la planeación y al control de proyectos.
- Alta reutilización y minimización de costos.

6.8.1.2.1 Diagramas de Caso de Uso

El diagrama de caso de uso se realizará mediante el punto de vista de los distintos Usuarios, representando así cada una de sus actividades.

Figura Nº 5 Diagrama de Casos de Uso Administrador
Elaborado por: Eduardo Aldas

Figura N° 6 Diagrama de Casos de Uso Administrador2
Elaborado por: Eduardo Aldas

Figura Nº 7 Diagrama de Casos de Uso Vendedor
Elaborado por: Eduardo Aldas

6.8.1.2.2 Especificaciones de Caso de Uso

Caso de Uso: Login al Sistema
Descripción: <ul style="list-style-type: none">• Permite el ingreso al sistema web y visualización de las opciones de menú principal según el tipo de rol asignado al usuario por parte del Administrador.
Actores: <ul style="list-style-type: none">• Todos los Usuarios Registrados en el Sistema.
Precondiciones: <ul style="list-style-type: none">• El usuario debe estar registrado en el sistema por parte del Administrador1.• Tener muy claro el nombre y contraseña entregados por parte del Administrador1 para el inicio de sesión.
Flujo Formal: <ul style="list-style-type: none">• El usuario digita su nombre y contraseña válida. El usuario pulsa en el botón Inicio de Sesión.
Flujo Alternativo: <ul style="list-style-type: none">• El sistema comprueba la validez de los datos ingresados por el usuario.<ul style="list-style-type: none">○ Si los datos ingresados por parte del usuario son correctos el sistema permite su ingreso. Si los datos ingresados por parte del usuario son incorrectos el sistema emite un mensaje del error ocurrido.
Pos Condiciones: <p>El usuario ingresa a la página principal del sistema web, y tiene el acceso a los ítems del menú según el rol asignado.</p>

Tabla N° 19 Caso de Uso Login al Sistema
Elaborado por: Eduardo Aldas

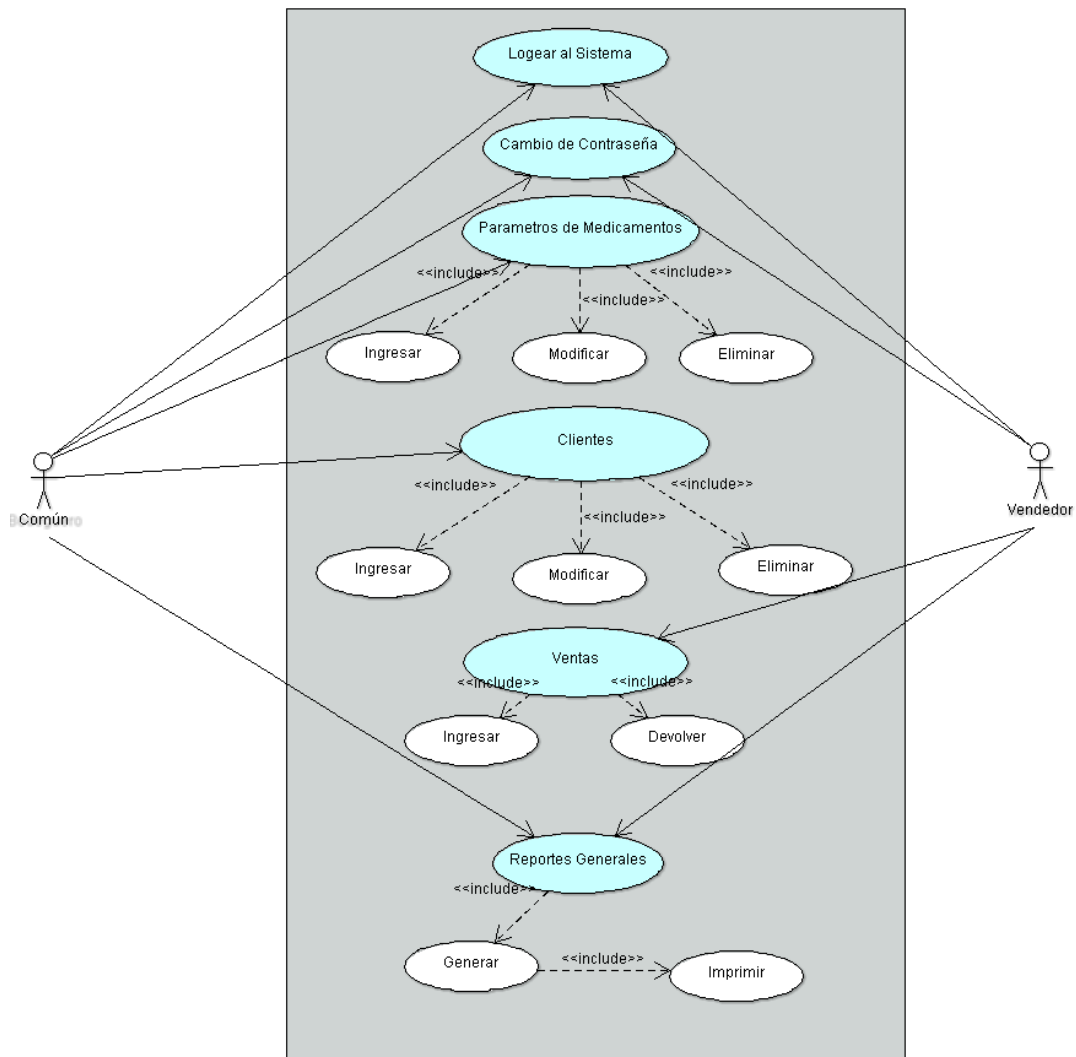
Caso de Uso: Cambio de Contraseña
<p>Descripción:</p> <ul style="list-style-type: none"> • Permite al usuario cambiar su contraseña actual.
<p>Actores:</p> <ul style="list-style-type: none"> • Todos los Usuarios Registrados en el Sistema.
<p>Precondiciones:</p> <ul style="list-style-type: none"> • El usuario debe estar registrado en el sistema. • Debe saber la contraseña actual.
<p>Flujo Formal:</p> <ul style="list-style-type: none"> • Digita su contraseña actual registrada en el sistema. • Digita su nueva contraseña a ser registrada. • Digita nuevamente su nueva contraseña • Presiona el Botón Guardar
<p>Flujo Alternativo:</p> <ul style="list-style-type: none"> • El sistema comprueba la validez de los datos ingresados por el usuario. ○ Si los datos ingresados por parte del usuario son correctos el sistema guarda su nueva contraseña. ○ Si los datos ingresados por parte del usuario son incorrectos el sistema emite un mensaje del error ocurrido.
<p>Pos Condiciones:</p> <ul style="list-style-type: none"> • El usuario cierra sesión e ingresar con su nueva contraseña.

Tabla N° 20 Caso de Uso Cambio de Contraseña
Elaborado por: Eduardo Aldas

Caso de Uso: Creación de Usuarios
<p>Descripción:</p> <ul style="list-style-type: none"> • Permite la creación de nuevos usuarios en el sistema web.
<p>Actores:</p> <ul style="list-style-type: none"> • Usuario Administrador1.
<p>Precondiciones:</p> <ul style="list-style-type: none"> • El usuario debe tener asignado el rol de Administrador.
<p>Flujo Formal:</p> <ul style="list-style-type: none"> • Digita el nombre de usuario a registrar. • Digita la contraseña que será asignada al nuevo usuario. • Elige el rol a ser asignado al nuevo usuario. • Presiona el botón Guardar.
<p>Flujo Alternativo:</p> <ul style="list-style-type: none"> • El sistema comprueba que todos los campos requeridos contengan información y que el nombre de usuario no esté ya registrado en el sistema. ○ Si los datos ingresados son correctos y el nombre de usuario a ser ingresado no existe en la base de datos, el sistema guarda el nuevo usuario. ○ Si los datos ingresados no son correctos o el nombre de usuario ya existe en la base de datos, el sistema emite un mensaje del error ocurrido.
<p>Pos Condiciones:</p> <ul style="list-style-type: none"> • El Administrador entrega las credenciales de inicio de sesión al nuevo usuario.

Tabla N° 21 Caso de Uso Creación de Usuarios
Elaborado por: Eduardo Aldas

Caso de Uso: Modificación de Usuarios
<p>Descripción:</p> <ul style="list-style-type: none"> • Permite la modificación de los usuarios en el sistema.
<p>Actores:</p> <ul style="list-style-type: none"> • Usuario Administrador1.
<p>Precondiciones:</p> <ul style="list-style-type: none"> • El usuario debe tener asignado el rol de Administrador.
<p>Flujo Formal:</p> <ul style="list-style-type: none"> • Ingresa a la transacción de Usuarios Existentes. • Identifica al Usuario hacer modificado. • Presiona el botón Modificar. • Modifica los registros. • Presiona el botón Guardar. •
<p>Flujo Alternativo:</p> <ul style="list-style-type: none"> • El sistema identifica el código del usuario hacer modificado y comprueba que si hubo cambios en los datos originales. ○ Si realizó cambios en los campos del registro hacer modificado, el sistema envía el código del usuario como parámetro a la clase Modificar. ○ Si no realizó cambios, el sistema no modifica ningún registro.
<p>Pos Condiciones:</p> <ul style="list-style-type: none"> • Se modifica el registro seleccionado.

Tabla N° 22 Caso de Uso Modificación de Usuarios
Elaborado por: Eduardo Aldas

Caso de Uso: Eliminación de Usuarios
<p>Descripción:</p> <ul style="list-style-type: none"> • Permite la eliminación de los usuarios en el sistema.
<p>Actores:</p> <ul style="list-style-type: none"> • Usuario Administrador1.
<p>Precondiciones:</p> <ul style="list-style-type: none"> • El usuario debe tener asignado el rol de Administrador.
<p>Flujo Formal:</p> <ul style="list-style-type: none"> • Ingresa a la transacción de Usuarios Existentes. • Identifica al Usuario hacer eliminado. • Presiona el botón Eliminar. • Presiona Aceptar al mensaje emergente
<p>Flujo Alternativo:</p> <ul style="list-style-type: none"> • El sistema identifica el código del usuario hacer eliminado y comprueba el mensaje de confirmación. <ul style="list-style-type: none"> ○ Si el mensaje de confirmación es afirmativo, el sistema envía el código del usuario como parámetro a la clase Eliminar. ○ Si el mensaje de confirmación es negativo, el sistema no elimina ningún registro.
<p>Pos Condiciones:</p> <ul style="list-style-type: none"> • Se elimina el registro seleccionado.

Tabla N° 23 Caso de Uso Eliminación de Usuarios
Elaborado por: Eduardo Aldas

Caso de Uso: Ingreso de Grupos
<p>Descripción:</p> <ul style="list-style-type: none"> • Permite la creación de un nuevo grupo de medicamentos.
<p>Actores:</p> <ul style="list-style-type: none"> • Usuario Común.
<p>Flujo Formal:</p> <ul style="list-style-type: none"> • Selecciona Nuevo Grupo en el menú principal. • Ingresa toda la información requerida para el nuevo grupo. • Presiona el botón Guardar.
<p>Flujo Alternativo:</p> <ul style="list-style-type: none"> • El sistema comprueba que todos los campos requeridos contengan información válida. ○ Si los datos ingresados son correctos, el sistema guarda el nuevo grupo. ○ Si los datos ingresados no son correctos el sistema emite un mensaje del error ocurrido.
<p>Pos Condiciones:</p> <ul style="list-style-type: none"> • Se crea un nuevo grupo para el uso en el sistema web.

Tabla N° 24 Caso de Uso Ingreso de Grupos
Elaborado por: Eduardo Aldas

Caso de Uso: Modificación de Grupos

Descripción:

- Permite modificar un grupo de medicamentos.

Actores:

- Usuario Común.

Flujo Formal:

- Ingresa a la transacción de grupos.
- Identifica el registro hacer modificado.
- Presiona el botón Modificar(x).
- Ingresa la información en el campo hacer modificado.
- Presiona el botón Guardar.

Flujo Alternativo:

- El sistema identifica el código del grupo hacer modificado y comprueba que si hubo cambios en los datos originales.
 - Si el usuario realizó cambios en los campos del registro hacer modificado, el sistema envía el código del grupo como parámetro a la clase Modificar.
 - Si el usuario no realizó cambios, el sistema no modifica ningún registro.

Pos Condiciones:

- Se modifica el registro seleccionado.

Tabla N° 25 Caso de Uso Modificación de Grupos

Elaborado por: Eduardo Aldas

Caso de Uso: Eliminación de Grupos
<p>Descripción:</p> <ul style="list-style-type: none"> • Permite eliminar un grupo de medicamentos.
<p>Actores:</p> <ul style="list-style-type: none"> • Usuario Común.
<p>Precondiciones: El Grupo hacer eliminado no debe estar relacionado o asignado a ningún medicamento o bien.</p>
<p>Flujo Formal:</p> <ul style="list-style-type: none"> • Ingresa a la transacción de grupos. • Identifica el registro hacer eliminado. • Presiona el botón Eliminar(x). • Presiona Aceptar al mensaje emergente
<p>Flujo Alternativo:</p> <ul style="list-style-type: none"> • El sistema identifica el código del grupo hacer eliminado y comprueba el mensaje de confirmación. ○ Si el mensaje de confirmación es afirmativo, el sistema envía el código del grupo como parámetro a la clase Eliminar. ○ Si el mensaje de confirmación es negativo, el sistema no elimina ningún registro.
<p>Pos Condiciones:</p> <ul style="list-style-type: none"> • Se elimina el registro identificado.

Tabla N° 26 Caso de Uso Eliminación de Grupos
Elaborado por: Eduardo Aldas

Caso de Uso: Ingreso de Marcas de Medicamentos
<p>Descripción:</p> <ul style="list-style-type: none"> • Permite la creación de una nueva marca de medicamentos.
<p>Actores:</p> <ul style="list-style-type: none"> • Usuario Común.
<p>Flujo Formal:</p> <ul style="list-style-type: none"> • Selecciona Nuevo Marca en el menú principal. • Ingresa toda la información requerida para la nueva marca. • Presiona el botón Guardar.
<p>Flujo Alternativo:</p> <ul style="list-style-type: none"> • El sistema comprueba que todos los campos requeridos contengan información válida. <ul style="list-style-type: none"> ○ Si los datos ingresados son correctos, el sistema guarda la nueva marca. ○ Si los datos ingresados no son correctos el sistema emite un mensaje del error ocurrido.
<p>Pos Condiciones:</p> <ul style="list-style-type: none"> • Se crea la nueva marca para el uso en el sistema web.

Tabla N° 27 Caso de Uso Ingreso de Marcas
Elaborado por: Eduardo Aldas

Caso de Uso: Modificación de Marcas
<p>Descripción:</p> <ul style="list-style-type: none"> • Permite modificar una marca de medicamentos.
<p>Actores:</p> <ul style="list-style-type: none"> • Usuario Común.
<p>Flujo Formal:</p> <ul style="list-style-type: none"> • Ingresa a la transacción de marcas. • Identifica el registro hacer modificado. • Presiona el botón Modificar(x). • Ingresa la información en el campo hacer modificado. • Presiona el botón Guardar.
<p>Flujo Alternativo:</p> <ul style="list-style-type: none"> • El sistema identifica el código de la marca hacer modificado y comprueba que si hubo cambios en los datos originales. <ul style="list-style-type: none"> ○ Si el usuario realizó cambios en los campos del registro hacer modificado, el sistema envía el código de la marca como parámetro a la clase Modificar. ○ Si el usuario no realizó cambios, el sistema no modifica ningún registro.
<p>Pos Condiciones:</p> <ul style="list-style-type: none"> • Se modifica la marca seleccionada.

Tabla N° 28 Caso de Uso Modificación de Marcas
Elaborado por: Eduardo Aldas

Caso de Uso: Eliminación de Marcas
<p>Descripción:</p> <ul style="list-style-type: none"> • Permite eliminar una marca de medicamentos.
<p>Actores:</p> <ul style="list-style-type: none"> • Usuario Común.
<p>Precondiciones: La marca hacer eliminada no debe estar relacionado o asignado a ningún medicamento o bien.</p>
<p>Flujo Formal:</p> <ul style="list-style-type: none"> • Ingresa a la transacción de marcas. • Identifica el registro hacer eliminado. • Presiona el botón Eliminar(x). • Presiona Aceptar al mensaje emergente
<p>Flujo Alternativo:</p> <ul style="list-style-type: none"> • El sistema identifica el código de la marca hacer eliminada y comprueba el mensaje de confirmación. ○ Si el mensaje de confirmación es afirmativo, el sistema envía el código de la marca como parámetro a la clase Eliminar. ○ Si el mensaje de confirmación es negativo, el sistema no elimina ningún registro.
<p>Pos Condiciones:</p> <ul style="list-style-type: none"> • Se elimina el registro identificado.

Tabla N° 29 Caso de Uso Eliminación de Marcas
Elaborado por: Eduardo Aldas

Caso de Uso: Ingreso de Clientes
Descripción: <ul style="list-style-type: none"> • Permite el ingreso de un nuevo Cliente.
Actores: <ul style="list-style-type: none"> • Usuario Común.
Flujo Formal: <ul style="list-style-type: none"> • Selecciona Nuevo Cliente en el menú principal. • Ingresa toda la información requerida para el nuevo cliente. • Presiona el botón Guardar.
Flujo Alternativo: <ul style="list-style-type: none"> • El sistema comprueba que todos los campos requeridos contengan información válida. <ul style="list-style-type: none"> ○ Si los datos ingresados son correctos, el sistema guarda el nuevo cliente. ○ Si los datos ingresados no son correctos el sistema emite un mensaje del error ocurrido.
Pos Condiciones: <ul style="list-style-type: none"> • Se crea la nuevo Cliente para el uso en el sistema web.

Tabla N° 30 Caso de Uso Ingreso Clientes
Elaborado por: Eduardo Aldas

Caso de Uso: Modificación de Clientes
Descripción: <ul style="list-style-type: none"> • Permite modificar un Cliente.
Actores: <ul style="list-style-type: none"> • Usuario Común.
Flujo Formal: <ul style="list-style-type: none"> • Ingresa a la transacción de clientes. • Identifica el registro hacer modificado. • Presiona el botón Modificar. • Ingresa la información en los campos hacer modificado. • Presiona el botón Guardar.
Flujo Alternativo: <ul style="list-style-type: none"> • El sistema identifica el código del cliente hacer modificado y comprueba que si hubo cambios en los datos originales. <ul style="list-style-type: none"> ○ Si el usuario realizó cambios en los campos del registro hacer modificado, el sistema envía el código del Cliente como parámetro a la clase Modificar. ○ Si el usuario no realizó cambios, el sistema no modifica ningún registro.
Pos Condiciones: <ul style="list-style-type: none"> • Se modifica el Cliente seleccionado.

Tabla N° 31 Caso de Uso Modificación de Clientes
Elaborado por: Eduardo Aldas

Caso de Uso: Eliminación de Clientes
<p>Descripción:</p> <ul style="list-style-type: none"> • Permite eliminar un Cliente.
<p>Actores:</p> <ul style="list-style-type: none"> • Usuario Común.
<p>Precondiciones: El Cliente hacer eliminado no debe estar relacionado o asignado a ningún proceso hospitalario.</p>
<p>Flujo Formal:</p> <ul style="list-style-type: none"> • Ingresar a la transacción de Clientes. • Identificar el registro hacer eliminado. • Presionar el botón Eliminar(x). • Presionar Aceptar al mensaje emergente
<p>Flujo Alternativo:</p> <ul style="list-style-type: none"> • El sistema identifica el código del Cliente hacer eliminado y comprueba el mensaje de confirmación. <ul style="list-style-type: none"> ○ Si el mensaje de confirmación es afirmativo, el sistema envía el código del Cliente como parámetro a la clase Eliminar. ○ Si el mensaje de confirmación es negativo, el sistema no elimina ningún registro.
<p>Pos Condiciones:</p> <ul style="list-style-type: none"> • Se elimina el Cliente seleccionado.

Tabla N° 32 Caso de Uso Eliminación de Clientes
Elaborado por: Eduardo Aldas

Caso de Uso: Ingreso de Proveedores
Descripción: <ul style="list-style-type: none"> • Permite el ingreso de un nuevo Proveedor.
Actores: <ul style="list-style-type: none"> • Usuario Administrador.
Precondiciones: <ul style="list-style-type: none"> • El Usuario debe tener asignado el rol de Administrador.
Flujo Formal: <ul style="list-style-type: none"> • Selecciona Nuevo Proveedor en el menú principal. • Ingresa toda la información requerida para el nuevo proveedor. • Presiona el botón Guardar.
Flujo Alternativo: <ul style="list-style-type: none"> • El sistema comprueba que todos los campos requeridos contengan información válida. <ul style="list-style-type: none"> ○ Si los datos ingresados son correctos, el sistema guarda el nuevo proveedor. ○ Si los datos ingresados no son correctos el sistema emite un mensaje del error ocurrido.
Pos Condiciones: <ul style="list-style-type: none"> • Se crea la nuevo Proveedor para el uso en el sistema web.

Tabla N° 33 Caso de Uso Ingreso Proveedor
Elaborado por: Eduardo Aldas

Caso de Uso: Modificación de Proveedores
Descripción: <ul style="list-style-type: none"> • Permite modificar un Proveedor.
Actores: <ul style="list-style-type: none"> • Usuario Administrador.
Flujo Formal: <ul style="list-style-type: none"> • Ingresa a la transacción de proveedores. • Identifica el registro hacer modificado. • Presiona el botón Modificar. • Ingresa la información en los campos hacer modificado. • Presiona el botón Guardar.
Flujo Alternativo: <ul style="list-style-type: none"> • El sistema identifica el código del proveedor hacer modificado y comprueba que si hubo cambios en los datos originales. <ul style="list-style-type: none"> ○ Si el usuario realizó cambios en los campos del registro hacer modificado, el sistema envía el código del proveedor como parámetro a la clase Modificar. ○ Si el usuario no realizó cambios, el sistema no modifica ningún registro.
Pos Condiciones: <ul style="list-style-type: none"> • Se modifica el registro del proveedor seleccionado.

Tabla N° 34 Caso de Uso Modificación de Proveedores
Elaborado por: Eduardo Aldas

Caso de Uso: Eliminación de Proveedores
<p>Descripción:</p> <ul style="list-style-type: none"> • Permite eliminar un Proveedor.
<p>Actores:</p> <ul style="list-style-type: none"> • Usuario Administrador.
<p>Precondiciones: El Proveedor hacer eliminado no debe estar relacionado o asignado a ningún proceso hospitalario.</p>
<p>Flujo Formal:</p> <ul style="list-style-type: none"> • Ingresa a la transacción de Proveedores. • Identifica el registro hacer eliminado. • Presiona el botón Eliminar(x). • Presiona Aceptar al mensaje emergente
<p>Flujo Alternativo:</p> <ul style="list-style-type: none"> • El sistema identifica el código del Proveedor hacer eliminado y comprueba el mensaje de confirmación. <ul style="list-style-type: none"> ○ Si el mensaje de confirmación es afirmativo, el sistema envía el código del proveedor como parámetro a la clase Eliminar. ○ Si el mensaje de confirmación es negativo, el sistema no elimina ningún registro.
<p>Pos Condiciones:</p> <ul style="list-style-type: none"> • Se elimina el Proveedor seleccionado.

Tabla N° 35 Caso de Uso Eliminación de Proveedores
Elaborado por: Eduardo Aldas

Caso de Uso: Ingreso de Orden de Compras
<p>Descripción:</p> <ul style="list-style-type: none"> • Permite el ingreso de una nueva Orden de Compra.
<p>Actores:</p> <ul style="list-style-type: none"> • Usuario Administrador2.
<p>Precondiciones:</p> <ul style="list-style-type: none"> • El Usuario debe tener asignado el rol de Administrador.
<p>Flujo Formal:</p> <ul style="list-style-type: none"> • Selecciona Nuevo Orden del menú principal. • Ingresa toda la información del Proveedor hacer dirigida la orden de compra. • Detalla todos los medicamentos y bienes hacer ordenados con sus respectivos precios. • Presiona el botón Calcular. • Presiona el botón Guardar.
<p>Flujo Alternativo:</p> <ul style="list-style-type: none"> • El sistema comprueba que todos los campos requeridos contengan información válida. ○ Si los datos ingresados son correctos, el sistema guarda la nueva Orden de Compra. ○ Si los datos ingresados no son correctos el sistema emite un mensaje del error ocurrido.
<p>Pos Condiciones:</p> <ul style="list-style-type: none"> • Se crea una nueva Orden de Compra.

Tabla N° 36 Caso de Uso Ingreso de Orden de Compras
Elaborado por: Eduardo Aldas

Caso de Uso: Ingreso de Compras
<p>Descripción:</p> <ul style="list-style-type: none"> • Permite el ingreso de una nueva Compra.
<p>Actores:</p> <ul style="list-style-type: none"> • Usuario Administrador2.
<p>Precondiciones:</p> <ul style="list-style-type: none"> • El Usuario debe tener asignado el rol de Administrador. • Estar atado a una Orden de Compra • Tener claro a qué Programa va asignar la nueva Compra.
<p>Flujo Formal:</p> <ul style="list-style-type: none"> • Selecciona Nuevo Compra del menú principal. • Ingresa toda la información del Proveedor hacer dirigida la compra. • Asigna un programa hospitalario a la Compra • Digita el número de comprobante que se va asignar a la compra. • Detalla todos los medicamentos y bienes hacer comprados con sus respectivos precios. • Presiona el botón Calcular. • Presiona el botón Guardar.
<p>Flujo Alternativo:</p> <ul style="list-style-type: none"> • El sistema comprueba que todos los campos requeridos contengan información válida. <ul style="list-style-type: none"> ○ Si los datos ingresados son correctos, el sistema guarda la nueva Compra y se ejecuta el trigger Compras. ○ Si los datos ingresados no son correctos el sistema emite un mensaje del error ocurrido.
<p>Pos Condiciones:</p> <ul style="list-style-type: none"> • Se crea una nueva Compra. • Todos los medicamentos o bienes comprados se guardan automáticamente en el listado de inventario activo. • Se incrementa el inventario en bodega general. • Todos los medicamentos están disponibles para el programa asignado.

Tabla N° 37 Caso de Uso Ingreso de Compras
Elaborado por: Eduardo Aldas

Caso de Uso: Devolución de Compras
<p>Descripción:</p> <ul style="list-style-type: none"> • Permite la Devolución de Compras Realizadas.
<p>Actores:</p> <ul style="list-style-type: none"> • Usuario Administrador2.
<p>Precondiciones:</p> <ul style="list-style-type: none"> • El Usuario debe tener asignado el rol de Administrador • La cantidad a devolver deberá ser igual o menor a la cantidad comprada.
<p>Flujo Formal:</p> <ul style="list-style-type: none"> • Ingresa a la transacción de Devolución de Compras. • Ingresar el código de la Compra a devolver. • Definir la cantidad a devolver en cada uno de los registros comprados. • Presiona el botón Calcular. • Presiona el botón Guardar.
<p>Flujo Alternativo:</p> <ul style="list-style-type: none"> • El sistema identifica el código del de la Compra hacer devuelta. ○ Si los datos ingresados son correctos, el sistema modifica la Compra y se ejecuta el trigger DevCompras. ○ Si los datos ingresados no son correctos el sistema emite un mensaje del error ocurrido.
<p>Pos Condiciones:</p> <ul style="list-style-type: none"> • Se modifica la Compra con los nuevos datos ingresados. • Disminuye el inventario en Bodega General.

Tabla N° 38 Caso de Uso Devolución de Compras
Elaborado por: Eduardo Aldas

Caso de Uso: Transferencias de Medicamentos
<p>Descripción:</p> <ul style="list-style-type: none"> • Permite realizar transferencias entre bodega bodegas hospitalarias.
<p>Actores:</p> <ul style="list-style-type: none"> • Usuario Administrador2.
<p>Precondiciones:</p> <ul style="list-style-type: none"> • El Usuario debe tener asignado el rol de Administrador.
<p>Flujo Formal:</p> <ul style="list-style-type: none"> • Selecciona Transferencias del menú principal. • Ingresa una observación de transferencia. • Selecciona el programa hospitalario. • Selecciona la Bodega Origen. • Selecciona la Bodega Destino. • Detalla todos los medicamentos y bienes hacer transferidos con su respectiva cantidad. • Presiona el botón Guardar.
<p>Flujo Alternativo:</p> <ul style="list-style-type: none"> • El sistema comprueba que todos los campos requeridos contengan información válida. ○ Si los datos ingresados son correctos, el sistema guarda la nueva Transferencia de inventario y se ejecuta el trigger Transferencias. ○ Si los datos ingresados no son correctos el sistema emite un mensaje del error ocurrido.
<p>Pos Condiciones:</p> <ul style="list-style-type: none"> • Se crea una nueva Transferencia. • Se disminuye el inventario en bodega origen. • Se incrementa el inventario en bodega destino.

Tabla N° 39 Caso de Uso Transferencia de Medicamentos
Elaborado por: Eduardo Aldas

Caso de Uso: Ingreso de Ventas
<p>Descripción:</p> <ul style="list-style-type: none"> • Permite realizar una nueva Venta.
<p>Actores:</p> <ul style="list-style-type: none"> • Usuario Vendedor.
<p>Precondiciones:</p> <ul style="list-style-type: none"> • El Usuario debe tener asignado el rol de Vendedor. • Tener medicamentos disponibles en bodega de farmacia. • Configurar una impresora para la emisión de comprobantes de venta.
<p>Flujo Formal:</p> <ul style="list-style-type: none"> • Selecciona Nuevo Venta del menú principal. • Ingresa toda la información del Cliente hacer dirigida la venta. • Elige el programa del cual se tomarán los medicamentos a vender. • Detalla todos los medicamentos hacer vendidos con sus respectivos precios. • Presiona el botón Calcular. • Presiona el botón Guardar. • Presiona el botón Imprimir.
<p>Flujo Alternativo:</p> <ul style="list-style-type: none"> • El sistema comprueba que todos los campos requeridos contengan información válida. ○ Si los datos ingresados son correctos, el sistema guarda la Venta y se ejecuta el trigger Ventas. ○ Si los datos ingresados no son correctos el sistema emite un mensaje del error ocurrido.
<p>Pos Condiciones:</p> <ul style="list-style-type: none"> • Se crea una nueva Venta. • Se disminuye el inventario en bodega de farmacia.

Tabla N° 40 Caso de Uso Ingreso de Ventas
Elaborado por: Eduardo Aldas

Caso de Uso: Devolución de Ventas
<p>Descripción:</p> <ul style="list-style-type: none"> • Permite la Devolución de una Venta Realizada.
<p>Actores:</p> <ul style="list-style-type: none"> • Usuario Vendedor.
<p>Precondiciones:</p> <ul style="list-style-type: none"> • El Usuario debe tener asignado el rol de Vendedor. • La cantidad a devolver deberá ser igual o menor a la cantidad vendida.
<p>Flujo Formal:</p> <ul style="list-style-type: none"> • Ingresar a la transacción de Devolución de Ventas. • Ingresar el código de la venta a devolver. • Definir la cantidad a devolver en cada uno de los registros vendidos. • Presiona el botón Calcular. • Presiona el botón Guardar.
<p>Flujo Alternativo:</p> <ul style="list-style-type: none"> • El sistema identifica el código del de la Venta hacer devuelta. ○ Si los datos ingresados son correctos, el sistema modifica la Venta y se ejecuta el trigger DevVentas. ○ Si los datos ingresados no son correctos el sistema emite un mensaje del error ocurrido.
<p>Pos Condiciones:</p> <ul style="list-style-type: none"> • Se modifica la Venta con los nuevos datos ingresados. • Aumenta el inventario en Bodega de Farmacia.

Tabla N° 41 Caso de Uso Devolución de Ventas
Elaborado por: Eduardo Aldas

Caso de Uso: Generar Reportes
<p>Descripción:</p> <ul style="list-style-type: none"> • Permite Generar distintos reportes en formato pdf.
<p>Actores:</p> <ul style="list-style-type: none"> • Todos los registrados en el Sistema.
<p>Precondiciones:</p> <ul style="list-style-type: none"> • Los reportes son filtrados según el rol asignado al usuario.
<p>Flujo Formal:</p> <ul style="list-style-type: none"> • Selecciona Reportes del menú principal. • Ingresa la información requerida en cada transacción. • Presiona el botón Generar.
<p>Flujo Alternativo:</p> <ul style="list-style-type: none"> • El sistema comprueba que todos los parámetros requeridos contengan información válida. <ul style="list-style-type: none"> ○ Si los datos ingresados son correctos, el sistema genera el reporte especificado. ○ Si los datos ingresados no son correctos el sistema emite un mensaje del error ocurrido.
<p>Pos Condiciones:</p> <ul style="list-style-type: none"> • Generación de Reportes.

Tabla N° 42 Caso de Uso Generación de Reportes
Elaborado por: Eduardo Aldas

Diagramas de Secuencias

El diagrama de secuencias es uno de los diagramas más efectivo para modelar interacción entre objetos en un sistema. Este diagrama permite al usuario visualizar la secuencia de los mensajes entre objetos en un escenario establecido.

Figura N° 8 Diagrama de Secuencias Inicio Sesión
Fuente: ArgoUML

Figura N° 9 Diagrama de Secuencias Insert Usuario
Fuente: ArgoUML

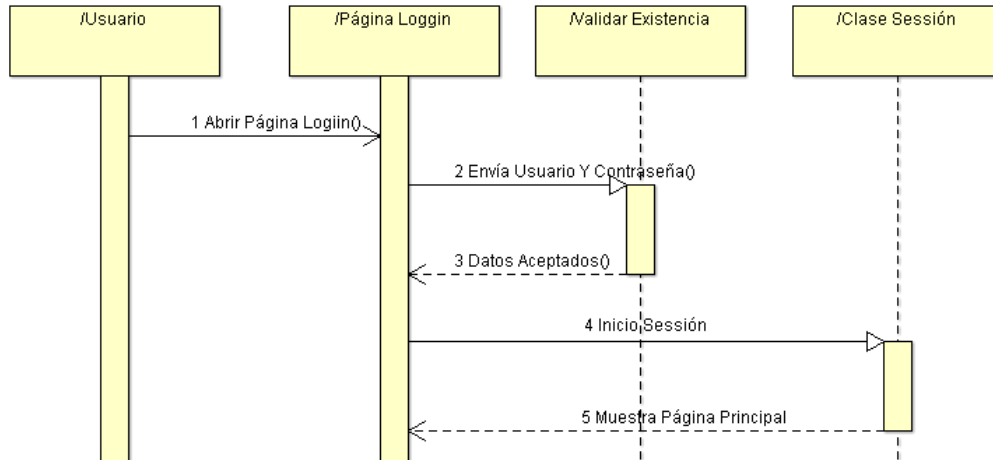

Figura N° 10 Diagrama de Secuencias Update Usuario
Fuente: ArgoUML

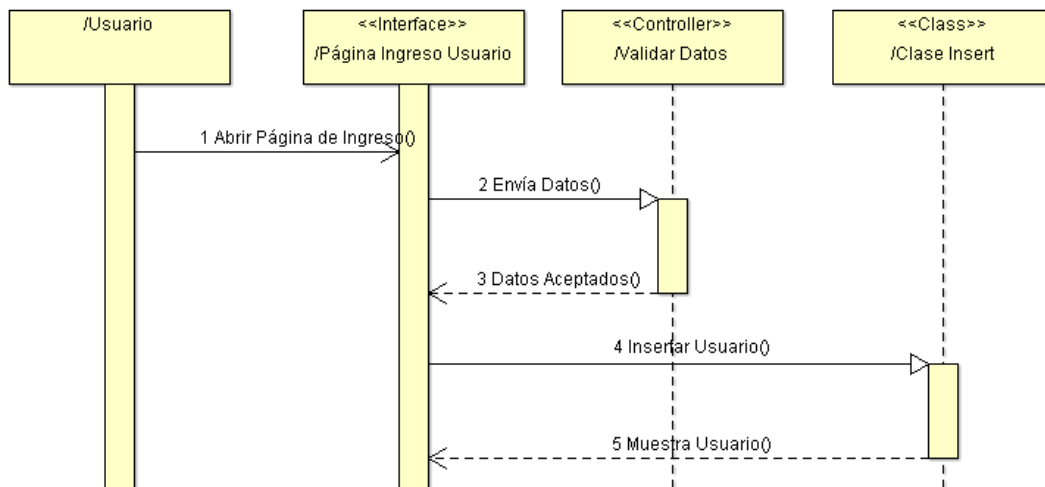

Figura N° 11 Diagrama de Secuencias Eliminar Usuario
Fuente: ArgoUML

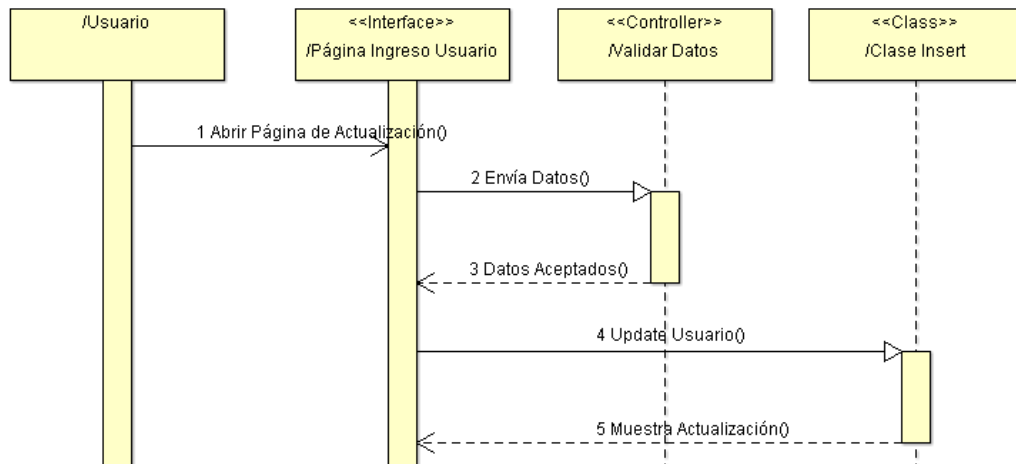

Figura N° 12 Diagrama de Secuencias Insertar Cliente
Fuente: ArgoUML

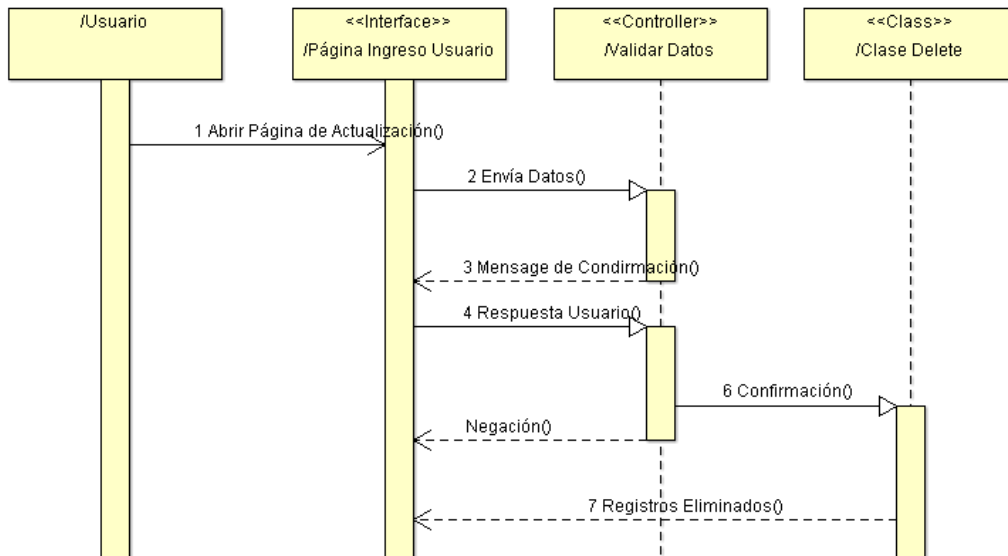

Figura N° 13 Diagrama de Secuencias Actualizar Cliente
Fuente: ArgoUML

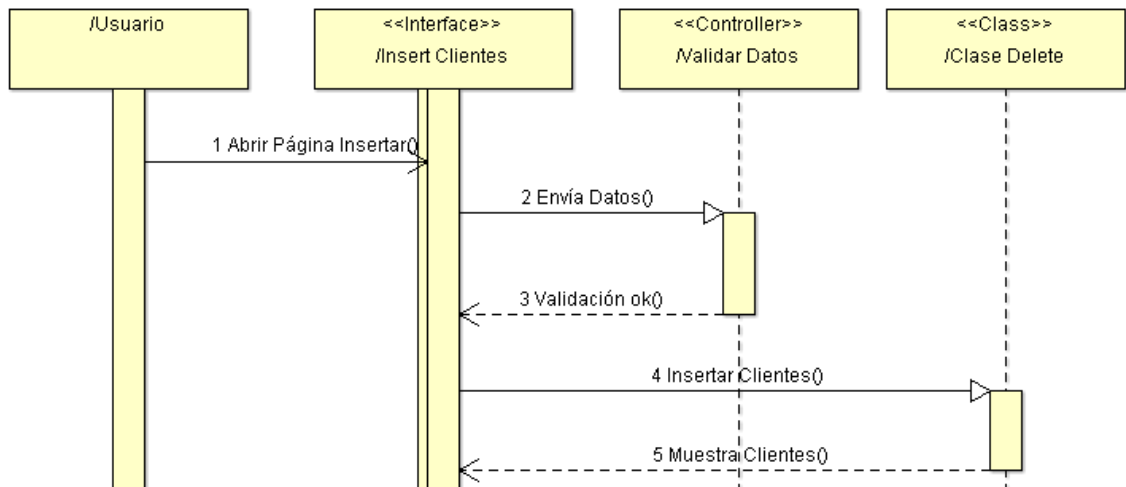

Figura N° 14 Diagrama de Secuencias Eliminación de Cliente
Fuente: ArgoUML

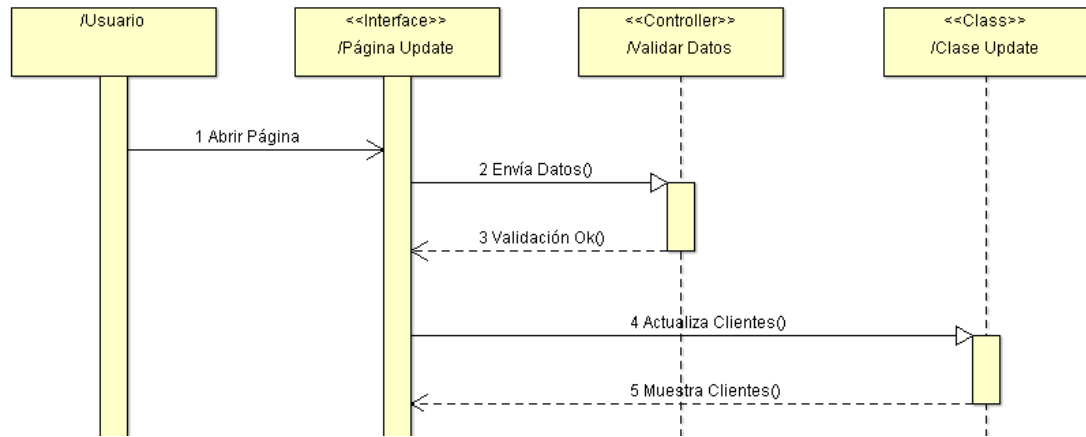

Figura N° 15 Diagrama de Secuencias Insertar Proveedores
Fuente: ArgoUML

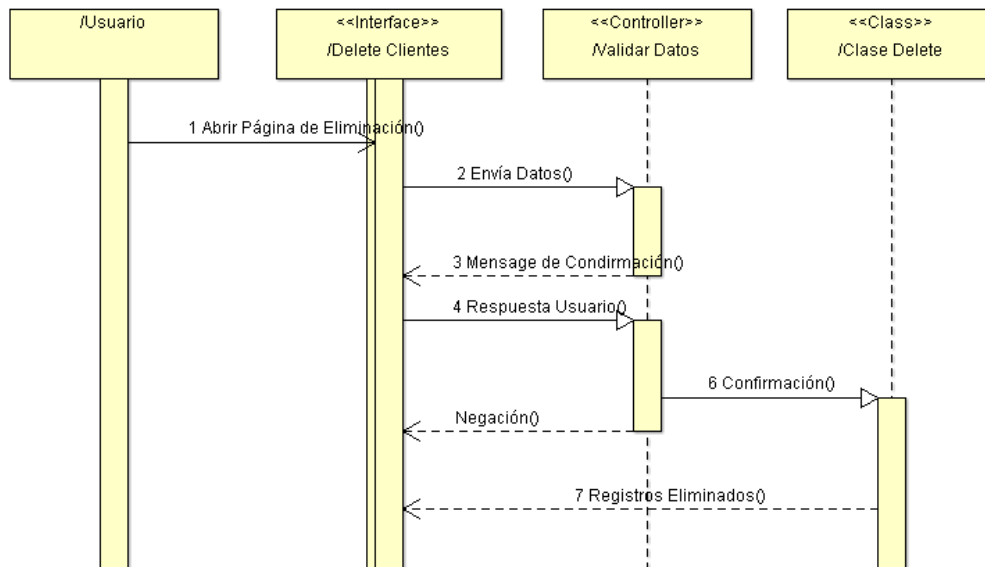

Figura N° 16 Diagrama de Secuencias Actualizar Proveedores
Fuente: ArgoUML

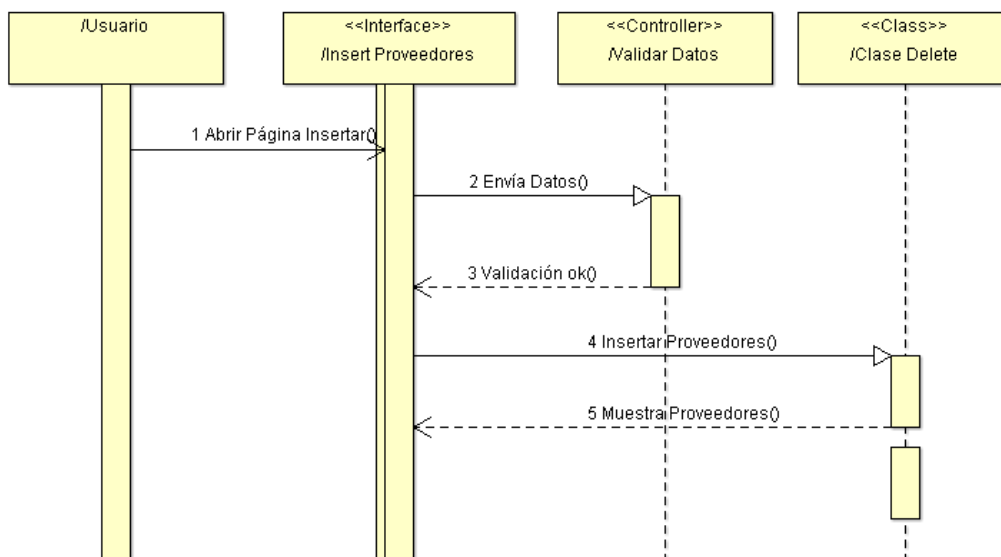

Figura N° 17 Diagrama de Secuencias Eliminar Proveedores
Fuente: ArgoUML

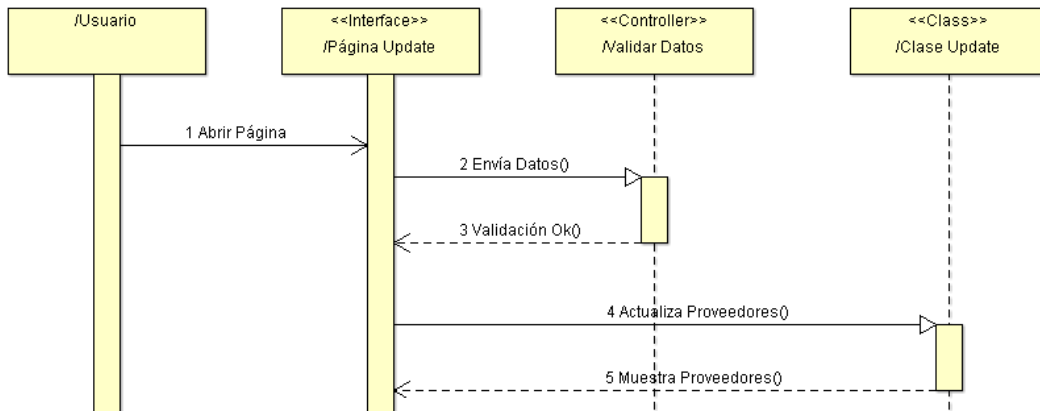

Figura N° 18 Diagrama de Secuencias Compras
Fuente: ArgoUML

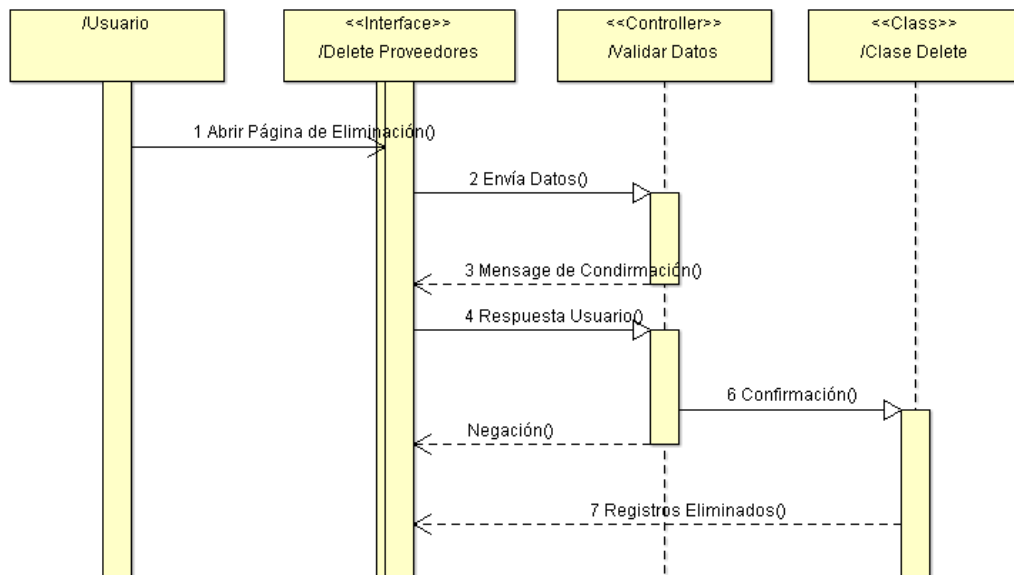

Figura N° 19 Diagrama de Secuencias Devolución Compras
Fuente: ArgoUML

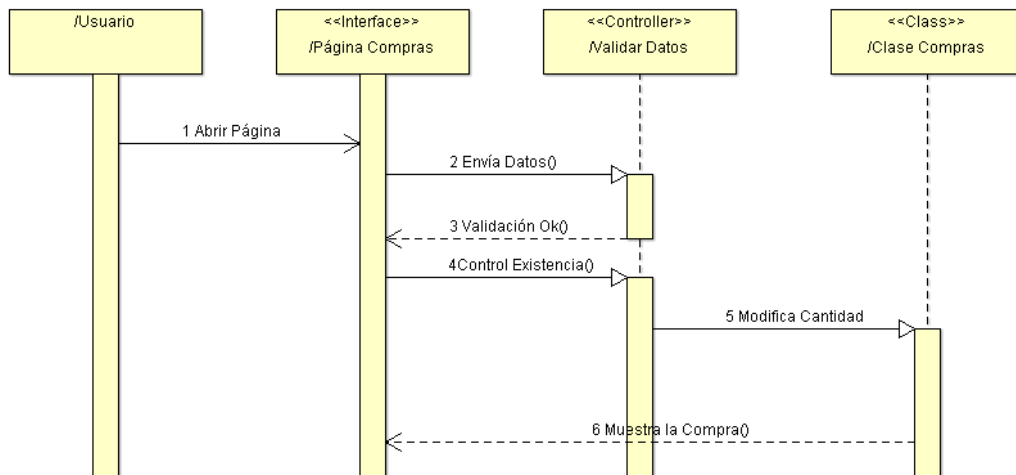

Figura N° 20 Diagrama de Secuencias Ventas
Fuente: ArgoUML

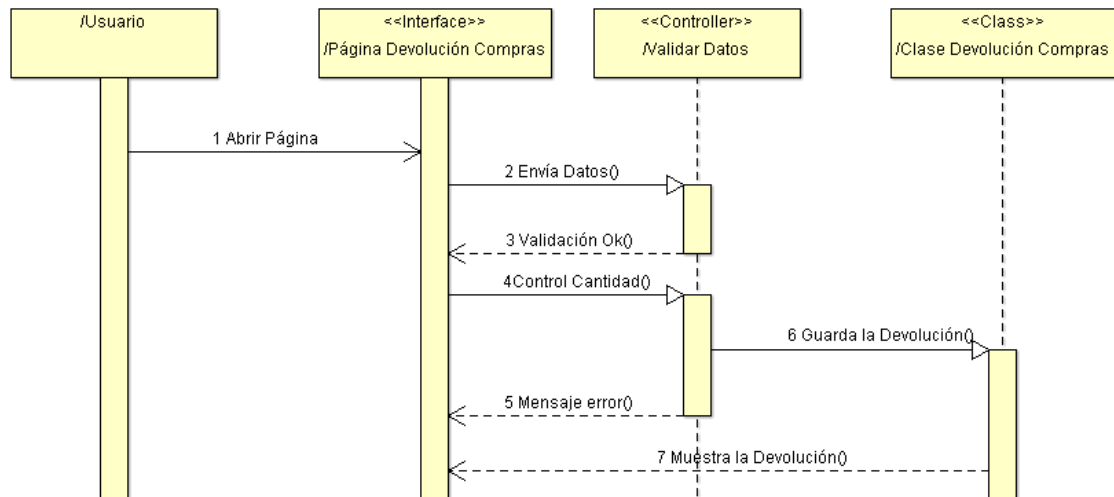

Figura N° 21 Diagrama de Secuencias Devolución de Ventas
Fuente: ArgoUML

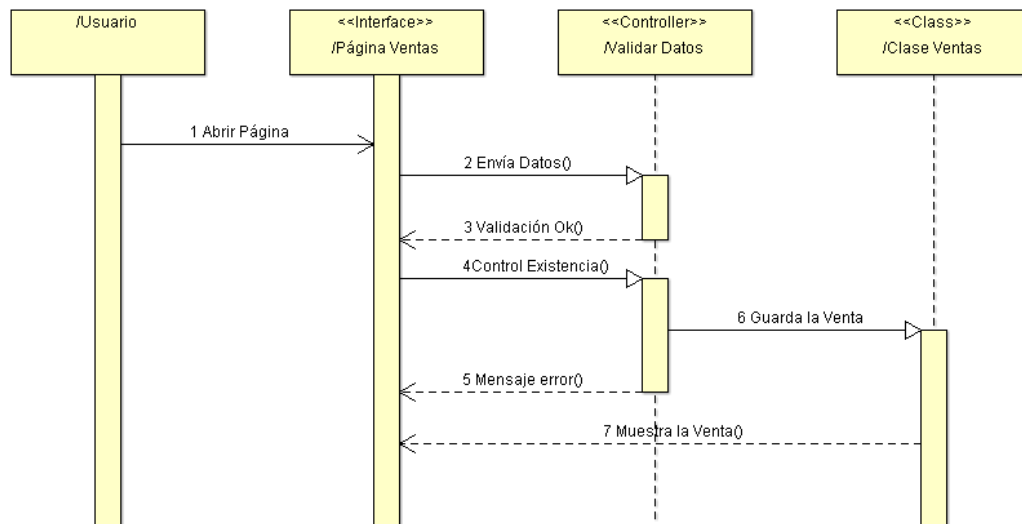

Figura N° 22 Diagrama de Secuencias Transferencias
Fuente: ArgoUML

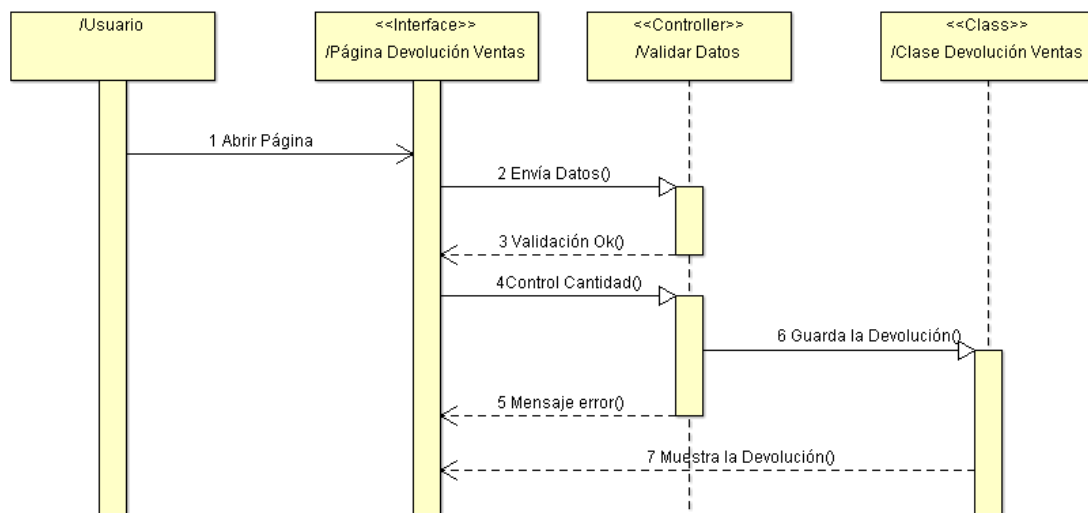

Figura N° 23 Diagrama de Secuencias Egresos
Fuente: ArgoUML

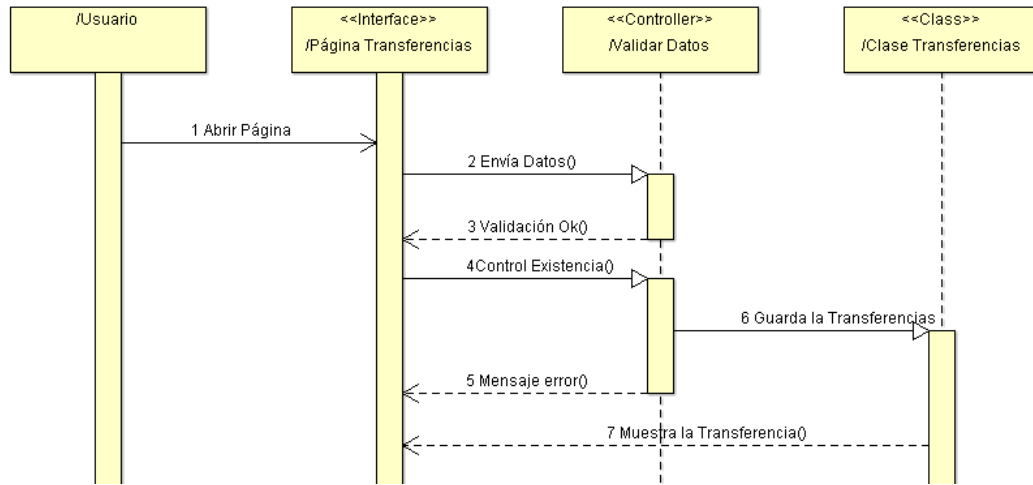

Figura N° 24 Diagrama de Secuencias Devolución de Egresos
Fuente: ArgoUML

Diagramas de Actividades

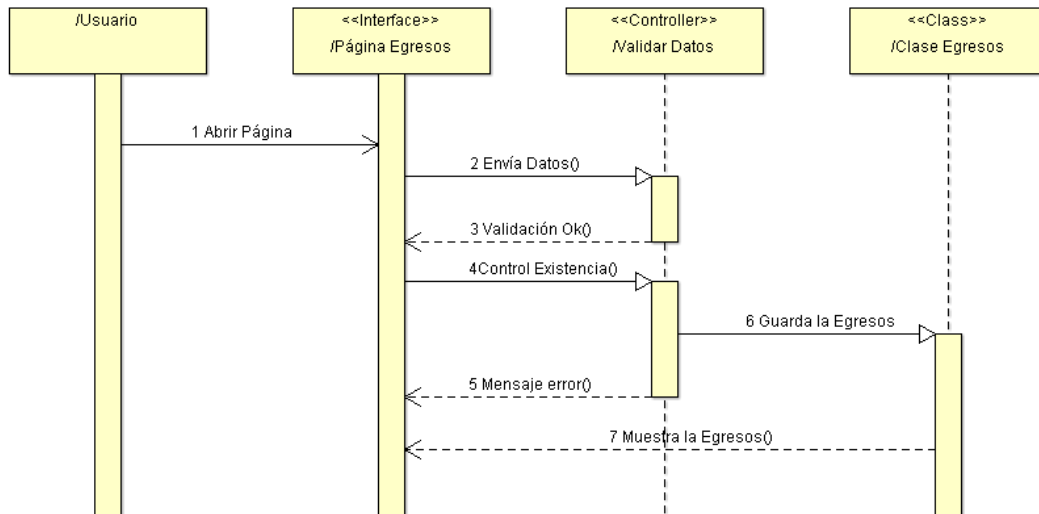
El diagrama de actividades es un diagrama que muestra el orden de ejecución de las tareas dentro del sistema.

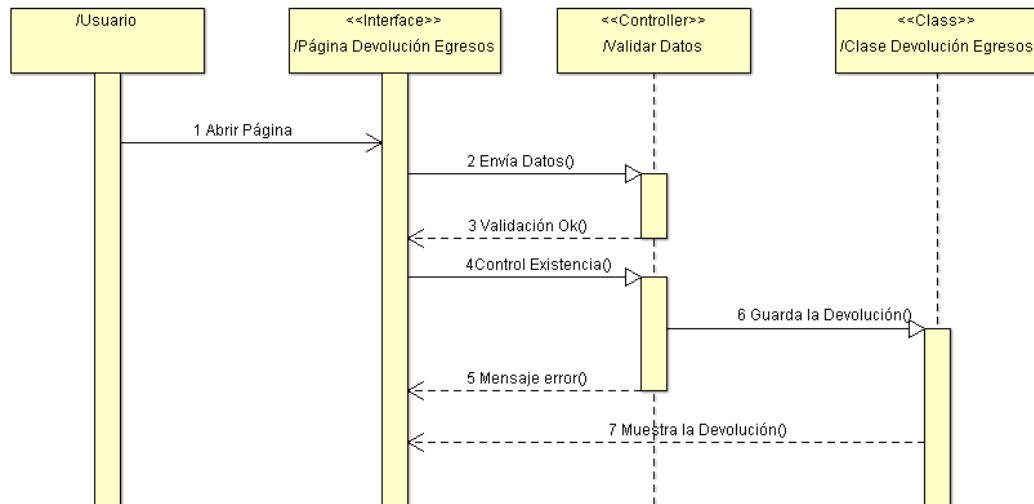

Figura N° 25 Diagrama de Actividades General
Fuente: ArgoUML

Diagrama de Despliegue

El diagrama de despliegue muestra la situación física de la configuración de los elementos de procesos en tiempo de ejecución y los componentes que los conforman.

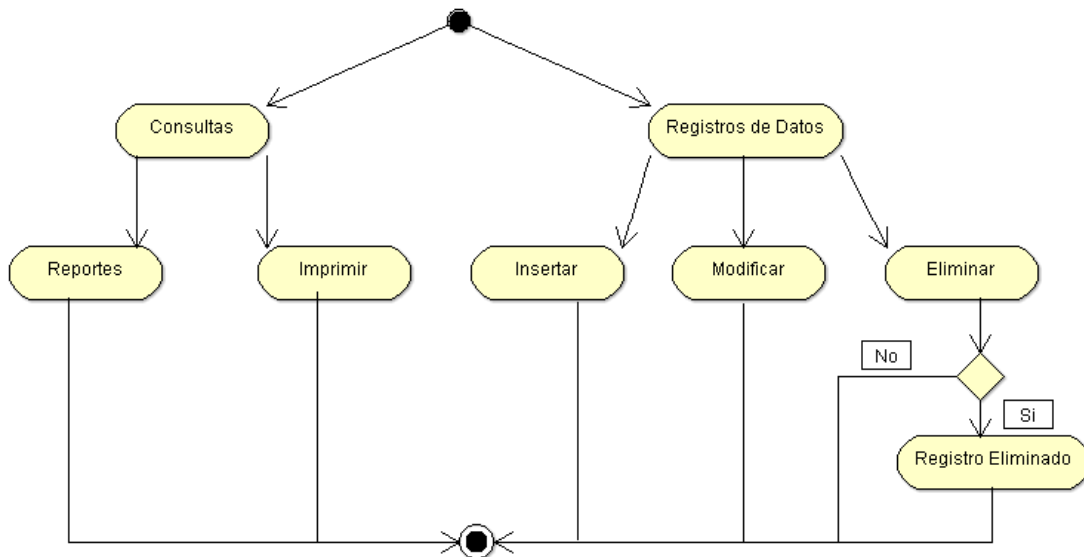

Figura N° 26 Diagrama de Despliegue General
Elaborado por: Eduardo Aldas

6.8.2 Diseño del Sistema

6.8.2.2 Diseño de la Base de Datos

Luego de un minucioso análisis de la información recolectada y todos los requerimientos solicitados por parte del Hospital Regional Docente Ambato se procedió al análisis y creación de la base de datos para la creación del sistema web, el cual nos ayudara al control de facturar y inventariar medicamentos y bines.

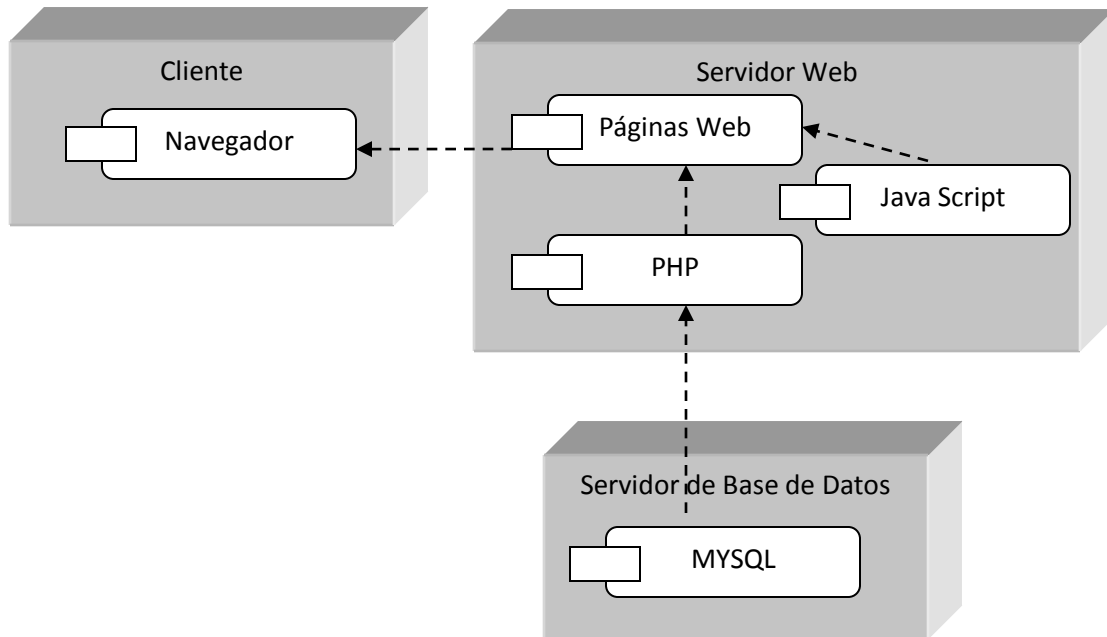

Figura Nº 27 Diseño de Base de Datos

Fuente: DbDesigner

6.8.2.3 Diccionario de Datos

comprobantehospital	TABLA DE COMPROBANTES HOSPITALARIOS							
NOMBRE	TIPO DE DATO	LONG.	FORMATO	REQ.	PK	FK	TABLA PADRE	DESCRIPCIÓN
RUC_COMP	INTEGER		Entero largo	Si	Si	No		Número del ruc del Proveedor o Cliente
N_AUTORIZACION	INTEGER		Entero largo	Si	No	No		Número de Autorización del SRI
S_DESDE_PROV	INTEGER		Entero largo	Si	No	No		Serie Inicial del Comprobante
S_HASTA_PROV	INTEGER		Entero largo	Si	No	No		Serie final del Comprobante
FECHA_AUTORIZACION_PROV	DATE		dd-mm-yyyy	Si	No	No		Fecha de Autorización de Impresión del Comprobante
FECHA_CADUCIDAD_PROV	DATE		dd-mm-yyyy	Si	No	No		Fecha de Caducidad del comprobante

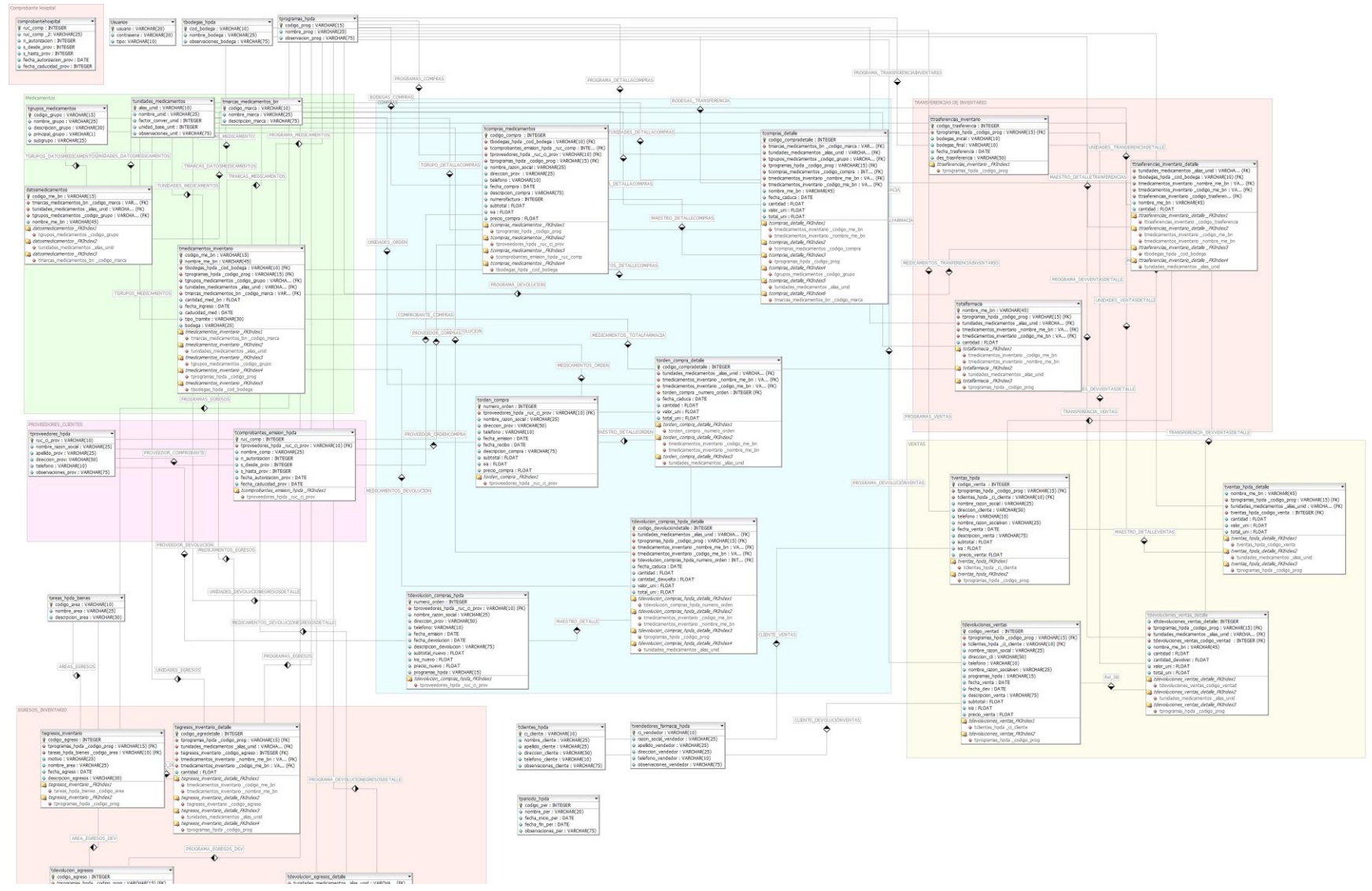
Tabla N° 43 Diccionario de Datos Tabla Comprobantes
Elaborado por: Eduardo Aldas

datosmedicamentos	TABLA DE DATOS DE MEDICAMENTOS							
NOMBRE	TIPO DE DATO	LONG.	FORMATO	REQ.	PK	FK	TABLA PADRE	DESCRIPCIÓN
COD_ME_BN	VCHAR	15	Números, Texto	Si	Si	No		Código del Medicamento o Bien
NOM_ME_BN	VCHAR	45	Números, Texto	Si	No	No		Nombre del Medicamento o Bien
UNIDADES_MEDICAMENTOS_ALIAS_UNID	VCHAR	10	Números, Texto	Si	No	Si	tunidades_medicamentos	Unidades de medicamentos
MARCAS_MEDICAMENTOS_BN_CODIGO_MARCA	VCHAR	10	Números, Texto	Si	No	Si	tmarcas_medicamentos_bn	Serie final del Comprobante
GRUPOS_MEDICAMENTOS_CODIGO_GRUPO	VCHAR	15	Números, Texto	Si	No	Si	tgrupos_medicamentos	Fecha de Autorización de Impresión del Comprobante

Tabla N° 44 Diccionario de Datos Tabla Datos Medicamentos
Elaborado por: Eduardo Aldas

tareas_hpda_bienes	TABLA DE LAS ÁREAS HOSPITALARIAS							
NOMBRE	TIPO DE DATO	LONG.	FORMATO	REQ.	PK	FK	TABLA PADRE	DESCRIPCIÓN
CODIGO_AREA	VCHAR	15	Números, Texto	Si	Si	No		Código del área
NOMBRE_AREA	VCHAR	25	Números, Texto	Si	No	No		Nombre del área
DESCRIPCION_AREA	VCHAR	30	Números, Texto	Si	No	No		Descripción del área

Tabla N° 45 Diccionario de Datos Tabla Áreas
Elaborado por: Eduardo Aldas

tbodegas_hpda	TABLA DE BODEGAS HOSPITALARIAS							
NOMBRE	TIPO DE DATO	LONG.	FORMATO	REQUERIDO	PK	FK	TABLA PADRE	DESCRIPCIÓN
COD_BODEGA	VCHAR	10	Números, Texto	Si	Si	No		Código de la Bodega.
NOMBRE_BODEGA	VCHAR	25	Números, Texto	Si	No	No		Nombre de la Bodega.
OBSERVACIONES_BODEGA	VCHAR	75	Números, Texto	Si	No	No		Observaciones
CAPACIDAD_BODEGA	VCHAR	10	Números, Texto	Si	No	No		Capacidad de almacenamiento de la Bodega.

Tabla N° 46 Diccionario de Datos Tabla Bodegas
Elaborado por: Eduardo Aldas

tclientes_hpda	TABLA DE CLIENTES							
NOMBRE	TIPO DE DATO	LONG.	FORMATO	REQ.	PK	FK	TABLA PADRE	DESCRIPCIÓN
CI_CLIENTE	VCHAR	15	Números, Texto	Si	Si	No		Número de Cédula del Cliente
NOMBRE_CLIENTE	VCHAR	25	Números, Texto	Si	No	No		Nombre del Cliente
APELLIDO_CLIENTE	VCHAR	25	Números, Texto	Si	No	No		Apellido del Cliente
DIRECCION_CLIENTE	VCHAR	50	Números, Texto	Si	No	No		Dirección del Cliente
TELEFONO_CLIENTE	VCHAR	10	Números, Texto	No	No	No		Teléfono del Cliente
OBSERVACIONES_CLIENTE	VCHAR	75	Números, Texto	No	No	No		Observaciones

Tabla N° 47 Diccionario de Datos Tabla Clientes
Elaborado por: Eduardo Aldas

tprogramas_hpda	TABLA DE LOS PROGRAMAS HOSPITALARIOS							
NOMBRE	TIPO DE DATO	LONG.	FORMATO	REQ.	PK	FK	TABLA PADRE	DESCRIPCIÓN
CODIGO_PROG	VCHAR	15	Números, Texto	Si	Si	No		Código del programa
NOMBRE_PROG	VCHAR	25	Números, Texto	Si	No	No		Nombre del programa
OBSERVACION_PER	VCHAR	75	Números, Texto	No	No	No		Observaciones

Tabla N° 48 Diccionario de Datos Tabla Programas
Elaborado por: Eduardo Aldas

tcompras_detalle	TABLA DEL DETALLE DE LAS COMPRAS							
NOMBRE	TIPO DE DATO	LONG.	FORMATO	REQ.	PK	FK	TABLA PADRE	DESCRIPCIÓN
CODIGO_COMPRADETALLE	INTEGER		Entero Largo	Si	Si	No		Código compra
CODIGO_ME_BN	VCHAR	15	Números, Texto	Si	No	Si	tmedicamentos_inventario	Código del medicamento
NOMBRE_ME_BN	VCHAR	45	Números, Texto	Si	No	No		Nombre del medicamento
UNIDADES_MEDICAMENTOS_ALIAS_UNID	VCHAR	10	Números, Texto	Si	No	Si	tunidades_medicamentos	Unidades del medicamento a comprar
MARCAS	VCHAR	15	Números, Texto	Si	No	Si	tmarcas_medicamentos_bn	Marcas del medicamento a comprar
GRUPOS	VCHAR	15	Números, Texto	Si	No	Si	tgrupo_medicamentos	Grupos del medicamento a comprar
FECHA_CADUCA	DATE	10	dd-mm-yyyy	Si	No	No		Fecha de caducidad
CANTIDAD	FLOAT		Número Decimal	Si	No	No		Cantidad a Comprar
VALOR_UNIT	FLOAT		Número Decimal	Si	No	No		Valor Unitario
TOTAL_UNIT	FLOAT		Número Decimal	Si	No	No		Valor Unitario
PROGRAMA_HPDA	VCHAR		Números, Texto	Si	No	Si	tprograma_hpda	Programa hospitalario

Tabla N° 49 Diccionario de Datos Tabla Compras Detalle
Elaborado por: Eduardo Aldas

tcompras_medicamentos	TABLA DEL COMPRAS							
NOMBRE	TIPO DE DATO	LONG.	FORMATO	REQ.	PK	FK	TABLA PADRE	DESCRIPCIÓN
CODIGO_COMPRA	INTEGER		Entero Largo	Si	Si	No		Código compra
C_CL_PROV	VCHAR	10	Números, Texto	Si	No	Si	tproveedores_hpda	Cedula del Proveedor
NOMBRE_RAZON_SOCIAL	VCHAR	25	Núm. Texto	Si	No	No		Nombre Prov.
DIRECCIÓN_PROV	VCHAR	50	Núm. Texto	Si	No	No		Dirección Prov.
TELEFONO	VCHAR	10	Núm. Texto	No	No	No		Teléfono Prov.
BODEGA_HPDA_COD_BODEGA	VCHAR	10	Núm. Texto	Si	No	No		Bodega Destino
PROGRAMAS_HPDA	VCHAR	10	Núm. Texto	Si	No	No		Programas
FECHA_COMPRA	DATE		dd-mm-yyyy	Si	No	No		Fecha
DESCRIPCION_COMPRA	VCHAR	75	Núm. Texto	No	No	No		Observaciones
COMPROBANTE	INTEGER		Entero Largo	Si	No	Si	tcomprobantes_emision_hpda	Comprobante a emitir
NUMEROFACTURA	INTEGER		Entero Largo	Si		No		Factura
SUBTOTAL	FLOAT		Número Decimal	Si	No	No		Subtotal compra
IVA	FLOAT		Número Decimal	Si		No		Iva compra
PRECIO_COMPRA	FLOAT		Número Decimal	Si		No		Total compra

Tabla N° 50 Diccionario de Datos Tabla Compras
Elaborado por: Eduardo Aldas

tcomprobantes_emision_h pda	TABLA DE COMPROBANTE DE EMISION HPDA							
NOMBRE	TIPO DE DATO	LONG.	FORMATO	REQ.	PK	FK	TABLA PADRE	DESCRIPCIÓN
RUC_COMP	INTEGER		Entero Largo	Si	Si	No		Número del ruc Hospitalario
NOMBRE_COMP	VCHAR	15	Números, Texto	Si	No	No		Nombre del Comprobante
N_AUTORIZACION	INTEGER		Entero Largo	Si	No	No		Número de Autorización
S_DESDE_PROV	INTEGER		Entero Largo	Si	No	No		Serie desde del Comprobante
S_HASTA_PROV	INTEGER		Entero Largo	No	No	No		Serie hasta del Comprobante
FECHA_AUTORIZACION_PROV	DATE		dd-mm-yyyy	Si	No	No		Fecha de Autorización del comprobante
FECHA_CADUCIDAD_PROV	DATE		dd-mm-yyyy	Si	No	No		Fecha de Caducidad del comprobante
CI_PROVEEDOR	VCHAR	10	Números, Texto	Si	No	Si	tproveedores_hpda	Número de cédula del Proveedor

Tabla N° 51 Diccionario de Datos Tabla Comprobantes Hpda
Elaborado por: Eduardo Aldas

tdevolucion_compras_hpda	TABLA DE DEVOLUCION DE COMPRAS							
NOMBRE	TIPO DE DATO	LONG.	FORMATO	REQ.	PK	FK	TABLA PADRE	DESCRIPCIÓN
NÚMERO_ORDEN	INTEGER		Entero Largo	Si	Si	No		Número de compra
C_CI_PROV	VCHAR	10	Números, Texto	Si	No	Si	tproveedores_hpda	Número de cédula Prov.
NOMBRE_RAZON_SOCIAL	VCHAR	25	Números, Texto	Si	No	No		Nombre del proveedor
DIRECCION_PROV	VCHAR	50	Números, Texto	Si	No	No		Dirección del proveedor
TELEFONO	VCHAR	10	Números, Texto	No	No	No		Teléfono del proveedor
FECHA_EMISION	DATE		dd-mm-yyyy	Si	No	No		Fecha de C.
FECHA_DEVOLUCION	DATE		dd-mm-yyyy	Si	No	No		Fecha de Devolución de la Compra.
DESCRIPCION_DEVOLUCION	VCHAR	75	Números, Texto	Si	No	No		Observación de la Devolución
SUBTOTAL_NUEVO	FLOAT		Número Decimal	Si	No	No		Subtotal
IVA_NUEVO	FLOAT		Número Decimal	Si	No	No		Iva
PRECIO_NUEVO	FLOAT		Número Decimal	Si	No	No		Precio Total
PROGRAMA_HPDA	VCHAR	15	Números, Texto	Si	No	Si	tprograma_hpda	Programa Hospitalario.

Tabla N° 52 Diccionario de Datos Tabla Devolución de Compras
Elaborado por: Eduardo Aldas

tdevolucion_compras_hpda_detalle	TABLA DETALLE DEVOLUCION DE COMPRAS							
NOMBRE	TIPO DE DATO	LONG.	FORMATO	REQ.	PK	FK	TABLA PADRE	DESCRIPCIÓN
CODIGO_DEVOLUCION_DETALLE	INTEGER		Entero Largo	Si	Si	Si	tdevolucion_compras_hpda	Código de la devolución detalle
CODIGO_ME_BN	VCHAR	15	Números, Texto	Si	No	Si	tmedicamentos_inventario	Código del medicamento a devolver
NOMBRE_ME_BN	VCHAR	45	Números, Texto	Si	No	No		Nombre del medicamento
UNIDADES_MEDICAMENTOS_ALIAS_UNID	VCHAR	10	Números, Texto	Si	No	Si	tunidades_medicamentos	Unidad del medicamento a devolver
FECHA_CADUCA	DATE		dd-mm-yyyy	Si	No	No		Fecha de caducidad del medicamento
CANTIDAD	FLOAT		Número Decimal	Si	No	No		Cantidad Comprada
CANTIDAD_DEVUELTO	FLOAT		Número Decimal	Si	No	No		Cantidad a devolver
VALOR_UNI	FLOAT		Número Decimal	Si	No	No		Valor Unitario
TOTAL_UNI	FLOAT		Número Decimal	Si	No	No		Total del registro
PROGRAMA_HPDA	VCHAR	15	Números, Texto	Si	No	Si	tprograma_hpda	Programa Hospitalario.

Tabla N° 53 Diccionario de Datos Tabla Devolución de Compras Detalle
Elaborado por: Eduardo Aldas

tdevolucion_egresos	TABLA DE DEVOLUCIÓN DE EGRESOS							
NOMBRE	TIPO DE DATO	LONG.	FORMATO	REQ.	PK	FK	TABLA PADRE	DESCRIPCIÓN
CODIGO_EGRESOS	INTEGER		Entero Largo	Si	Si	No		Código de egresos
MOTIVO	VCHAR	25	Números, Texto	No	No	No		Motivo del egreso
CODIGO_AREA	VCHAR	10	Números, Texto	Si	No	Si	tareas_hpda_bienes	Código del área
NOMBRE_AREA	VCHAR	25	Números, Texto	Si	No	No		Nombre del área
FECHA_EGRESO	DATE		dd-mm-yyyy	Si	No	No		Fecha egresos
FECHA_DEV	DATE		dd-mm-yyyy	Si	No	No		Fecha de la devolución de egresos.
DESCRIPCION_EGRESO	VCHAR	30	Números, Texto	Si	No	No		Descripción de la devolución.
PROGRAMA_HPDA	VCHAR	15	Números, Texto	Si	No	Si	tprograma_hpda	Programa Hospitalario.

Tabla N° 54 Diccionario de Datos Tabla Devolución Egresos
Elaborado por: Eduardo Aldas

tdevolucion_egresos_detalle	TABLA DEL DETALLE DE LA DEVOLUCIÓN DE EGRESOS							
NOMBRE	TIPO DE DATO	LONG.	FORMATO	REQ.	PK	FK	TABLA PADRE	DESCRIPCIÓN
CODIGO_EGREDETALLE	INTEGER		Entero Largo	Si	Si	Si	tdevolucion_egresos	Código del egresos detalle
CODIGO_ME_BN	VCHAR	15	Números, Texto	Si	No	Si	tmedicamentos_inventario	Código del medicamentos o bien a devolver
NOMBRE_ME_BN	VCHAR	45	Números, Texto	Si	No	No		Nombre del medicamentos o bien a devolver
UNIDADES_MEDICAMENTOS_ALIAS_UNID	VCHAR	10	Números, Texto	Si	No	Si	tunidades_medicamentos	Unidades del medicamentos o bien a devolver
CANTIDAD	FLOAT		Número Decimal	Si	No	No		Cantidad
CANTIDAD_DEV	FLOAT		Número Decimal	Si	No	No		Cantidad a devolver
PROGRAMA_HPDA	VCHAR	15	Números, Texto	Si	No	Si	tprograma_hpda	Programa Hospitalario.

Tabla N° 55 Diccionario de Datos Tabla Devolución Egresos Detalle
Elaborado por: Eduardo Aldas

tdevolucion_ventas	TABLA DEL LA DEVOLUCIÓN DE VENTAS							
NOMBRE	TIPO DE DATO	LONG.	FORMATO	REQ.	PK	FK	TABLA PADRE	DESCRIPCIÓN
CODIGO_VENTA_D	INTEGER		Entero Largo	Si	Si	No		Código Venta
C_CLI_CLI	VCHAR	10	Números, Texto	Si	No	Si	tclientes _hpda	Cédula del cliente
NOMBRE_RAZON_SOCIAL	VCHAR	25	Números, Texto	Si	No	No		Nombre del cliente
DIRECCION_CLI	VCHAR	50	Números, Texto	Si	No	No		Dirección del cliente
TELEFONO	VCHAR	10	Números, Texto	No	No	No		Teléfono del cliente
NOMBRE_RAZON_SOCIALVEN	VCHAR	25	Números, Texto	Si	No	No		Nombre del Vendedor
PROGRAMA_HPDA	VCHAR	15	Números, Texto	Si	No	Si	tprograma _hpda	Programa Hospitalario.
FECHA_VENTA	DATE		dd-mm-yyyy	Si	No	No		Fecha de la Venta
FECHA_DEV	DATE		dd-mm-yyyy	Si	No	No		Fecha de la devolución
DESCRIPCION_VENTA	VCHAR	15	Números, Texto	No	No	No		Descripción de la devolución.
SUBTOTAL	FLOAT		Número Decimal	Si	No	No		Subtotal
IVA	FLOAT		Número Decimal	Si	No	No		Iva
PRECIO_VENTA	FLOAT		Número Decimal	Si	No	No		Precio Venta

Tabla N° 56 Diccionario de Datos Tabla Devolución Ventas
Elaborado por: Eduardo Aldas

tdevolucion_ventas_detalle	TABLA DEL DETALLE DE LA DEVOLUCIÓN DE VENTAS							
NOMBRE	TIPO DE DATO	LONG.	FORMATO	REQ.	PK	FK	TABLA PADRE	DESCRIPCIÓN
CODIGO_VENTADETA LLED	INTEGER		Entero Largo	Si	Si	Si	tdevolucion_ventas	Código de la venta a devolver detalle
COD_ME_BN	VCHAR	15	Números, Texto	Si	No	Si	ttransferencias_inventario_detalle	Código del medicamento o bien a devolver
NOMBRE_ME_BN	VCHAR	45	Números, Texto	Si	No	No		Nombre del medicamento o bien a devolver
UNIDADES_MEDICAMENTOS_ALIAS_UNID	VCHAR	10	Números, Texto	Si	No	Si	tunidades_medicamentos	Unidades del medicamentos o bien a devolver
CANTIDAD	FLOAT		Número Decimal	Si	No	No		Cantidad
CANTIDAD_DEV	FLOAT		Número Decimal	Si	No	No		Cantidad a devolver
VALOR_UNI	FLOAT		Número Decimal	Si	No	No		Valor Unitario
TOTAL_UNI	FLOAT		Número Decimal	Si	No	No		Total Final
PROGRAMA_HPDA	VCHAR	15	Números, Texto	Si	No	Si	tprograma_hpda	Programa Hospitalario.

Tabla N° 57 Diccionario de Datos Tabla Devolución Ventas Detalle
Elaborado por: Eduardo Aldas

tegrosos_inventario	TABLA DE EGRESOS DE INVENTARIO							
NOMBRE	TIPO DE DATO	LONG.	FORMATO	REQ.	PK	FK	TABLA PADRE	DESCRIPCIÓN
CODIGO_EGRESOS	INTEGER		Entero Largo	Si	Si	No		Código del Egreso
MOTIVO	VCHAR	25	Números, Texto	Si	No	No		Motivo, Razon
CODIGO_AREA	VCHAR	10	Números, Texto	Si	No	Si	tareas_h pda_bien es	Código del área
NOMBRE_AREA	VCHAR	25	Números, Texto	Si	No	No		Nombre del área
PROGRAMA_HPDA	VCHAR	15	Números, Texto	Si	No	Si	tprogram a_hpda	Programa Hospitalario.
FECHA_EGRESO	DATE		dd-mm-yyyy	Si	No	No		Fecha del egreso
DESCRIPCION_EGRESO	VCHAR	30	Números, Texto	No	No	No		Descripción de egresos.

Tabla N° 58 Diccionario de Datos Tabla Egresos de Inventario
Elaborado por: Eduardo Aldas

tegrosos_inventario_detalle	TABLA DEL DETALLE DEL EGRESO DE INVENTARIO							
NOMBRE	TIPO DE DATO	LONG.	FORMATO	REQ.	PK	FK	TABLA PADRE	DESCRIPCIÓN
CODIGO_EGREDETALLE	INTEGER		Entero Largo	Si	Si	Si	tegrosos_inventario	Código del egreso detalle
CODIGO_ME_BN	VCHAR	15	Números, Texto	Si	No	Si	tmedicamentos_inventario	Código del medicamento o bien
NOMBRE_ME_BN	VCHAR	45	Números, Texto	Si	No	No		Nombre del medicamento o bien
UNIDADES_MEDICAMENTOS_ALIAS_UNID	VCHAR	10	Números, Texto	Si	No	Si	tunidades_medicamentos	Unidades del medicamentos o bien a devolver
CANTIDAD	FLOAT		Número Decimal	Si	No	No		Cantidad
PROGRAMA_HPDA	VCHAR	15	Números, Texto	Si	No	Si	tprograma_hpda	Programa Hospitalario.

Tabla N° 59 Diccionario de Datos Tabla Egresos de Inventario Detalle
Elaborado por: Eduardo Aldas

tgrupos_medicamentos	TABLA DE LOS GRUPOS DE MEDICAMENTOS							
NOMBRE	TIPO DE DATO	LONG.	FORMATO	REQ.	PK	FK	TABLA PADRE	DESCRIPCIÓN
CODIGO_GRUPO	VCHAR	15	Números, Texto	Si	Si	No		Código del Grupo
NOMBRE_GRUPO	VCHAR	25	Números, Texto	Si	No	No		Nombre del Grupo
DESCRIPCION_GRUPO	VCHAR	30	Números, Texto	Si	No	No		Descripción del área
PRINCIPAL_GRUPO	VCHAR	1	S, N	Si	No	No		Opción del grupo
SUBGRUPO	VCHAR	25	Números, Texto	No	No	No		Subgrupo

Tabla N° 60 Diccionario de Datos Tabla Grupos de Medicamentos
Elaborado por: Eduardo Aldas

tmarcas_medicamentos_bn	TABLA MARCOS DE MEDICAMENTOS							
NOMBRE	TIPO DE DATO	LONG.	FORMATO	REQ.	PK	FK	TABLA PADRE	DESCRIPCIÓN
CODIGO_MARCA	VCHAR	15	Números, Texto	Si	Si	No		Código de la marca
NOMBRE_MARCA	VCHAR	25	Números, Texto	Si	No	No		Nombre de la marca
DESCRIPCION_MARCA	VCHAR	75	Números, Texto	No	No	No		Descripción de la marca

Tabla N° 61 Diccionario de Datos Tabla Marcas de Medicamentos
Elaborado por: Eduardo Aldas

tmedicamentos_inventario	TABLA DE MEDICAMENTOS DE INVENTARIO							
NOMBRE	TIPO DE DATO	LONG.	FORMATO	REQ.	PK	FK	TABLA PADRE	DESCRIPCIÓN
CODIGO_ME_BN	VCHAR	15	Números, Texto	Si	Si	No		Código del Medicamento
NOMBRE_ME_BN	VCHAR	45	Números, Texto	Si	No	No		Nombre del Medicamento
UNIDADES_MEDICAMENTOS_ALIAS_UNID	VCHAR	10	Números, Texto	Si	No	Si	tunidades_medicamentos	Unidades de medicamentos
MARCAS_MEDICAMENTOS_BN_CODIGO_MARCA	VCHAR	10	Números, Texto	Si	No	Si	tmarcas_medicamentos_bn	Serie final del Comprobante
GRUPOS_MEDICAMENTOS_CODIGO_GRUPO	VCHAR	15	Números, Texto	Si	No	Si	tgrupos_medicamentos	Fecha de Autorización de Impresión
CANTIDAD_MED_BN	FLOAT		Número Decimal	Si	No	No		Cantidad Existente
FECHA_INGRESO	DATE		dd-mm-yyyy	Si	No	No		Fecha de Ingreso
CADUCIDAD_MED	DATE		dd-mm-yyyy	Si	No	No		Fecha de caducidad de los medicamentos
TIPO_TRAMITE	VCHAR	30	Números, Texto	Si	No	No		Tipo de tramite
BODEGA	VCHAR	25	Números, Texto	Si	No	No		Bodega origen
PROGRAMA	VCHAR	25	Números, Texto	Si	No	Si	tprograma_hpda	Programa Hospitalario.

Tabla N° 62 Diccionario de Datos Tabla Medicamentos Inventario

Elaborado por: Eduardo Aldas

torden_compra	TABLA DE ORDEN DE COMPRAS							
NOMBRE	TIPO DE DATO	LONG.	FORMATO	REQ.	PK	FK	TABLA PADRE	DESCRIPCIÓN
NUMERO_ORDEN	INTEGER		Entero Largo	Si	Si	No		Número o código de la orden de compra
C_CI_PROV	VCHAR	10	Números, Texto	Si	No	Si	tproveedores_hpd a	Cédula del proveedor
NOMBRE_RAZON_SOCIAL	VCHAR	25	Números, Texto	Si	No	No		Nombre del proveedor
DIRECCION_PROV	VCHAR	50	Números, Texto	Si	No	No		Dirección del proveedor
TELEFONO	VCHAR	10	Números, Texto	No	No	No		Teléfono del proveedor
FECHA_EMISION	DATE		dd-mm-yyyy	Si	No	No		Fecha de Emisión de la orden de compra
FECHA_RECIVO	DATE		dd-mm-yyyy	Si	No	No		Fecha de entrega
DESCRIPCION_COMPRA	VCHAR	75	dd-mm-yyyy	No	No	No		Descripción
SUBTOTAL	FLOAT		Número Decimal	Si	No	No		Subtotal
IVA	FLOAT		Número Decimal	Si	No	No		Iva
PRECIO_COMPRA	FLOAT		Número Decimal	Si	No	No		Precio total de la compra

Tabla N° 63 Diccionario de Datos Tabla Órdenes de Compra
Elaborado por: Eduardo Aldas

torden_compra_detalle	TABLA DEL DETALLE DE LA ORDEN DE COMPRA							
NOMBRE	TIPO DE DATO	LONG.	FORMATO	REQ.	PK	FK	TABLA PADRE	DESCRIPCIÓN
CODIGO_COMPRADETALLE	INTEGER		Entero Largo	Si	Si	Si	torden_compra	Código de la orden de compra
CODIGO_ME_BN	VCHAR	15	Números, Texto	Si	No	Si	tmedicamentos_inventario	Código del medicamentos o bien
NOMBRE_ME_BN	VCHAR	45	Números, Texto	Si	No	No		Nombre del medicamentos o bien
UNIDADES_MEDICAMENTOS_ALIAS_UNID	VCHAR	10	Números, Texto	Si	No	Si	tunidades_medicamentos	Unidades del medicamentos o bien
FECHA_CADUCA	DATE		dd-mm-yyyy	Si	No	No		Fecha de caducidad de los medicamentos
CANTIDAD	FLOAT		Número Decimal	Si	No	No		Cantidad
VALOR_UNI	FLOAT		Número Decimal	Si	No	No		Valor Unitario
TOTAL_UNI	FLOAT		Número Decimal	Si	No	No		Valor Total Unitario
PROGRAMA_HPDA	VCHAR	15	Números, Texto	Si	No	Si	tprograma_hpda	Programa Hospitalario.

Tabla N° 64 Diccionario de Datos Tabla Órdenes de Compra Detalle
Elaborado por: Eduardo Aldas

totalfarmacia	TABLA DEL TOTAL DE MEDICAMENTOS EN FARMACIA							
NOMBRE	TIPO DE DATO	LONG.	FORMATO	REQ.	PK	FK	TABLA PADRE	DESCRIPCIÓN
CODIGO_ME_BN	VCHAR	15	Números, Texto	Si	Si	Si	tmedica mentos_i nventario	Código del medicamento o bien
NOMBRE_ME_BN	VCHAR	45	Números, Texto	Si	No	No		Nombre del medicamento o bien
UNIDADES_MEDICAMENTOS_ALIAS_UNID	VCHAR	10	Números, Texto	Si	No	Si	tunidades_medica mentos	Unidades del medicamento o bien
CANTIDAD	FLOAT		Número Decimal	Si	No	No		Cantidad
PROGRAMA_HPDA	VCHAR	15	Números, Texto	Si	No	Si	tprograma_hpda	Programa Hospitalario.

Tabla N° 65 Diccionario de Datos Tabla Total Farmacia
Elaborado por: Eduardo Aldas

tperiodo_hpda	TABLA DE LOS PERIODOS HOSPITALARIOS							
NOMBRE	TIPO DE DATO	LONG.	FORMATO	REQ.	PK	FK	TABLA PADRE	DESCRIPCIÓN
CODIGO_PER	INTEGER		Entero Largo	Si	Si	No		Código Periodo
NOMBRE_PER	VCHAR	20	Núm. Texto	Si	No	No		Nombre Periodo
FECHA_INICIO_PER	DATE		dd-mm-yyyy	Si	No	No		Fecha Inicio
FECHA_FIN_PER	DATE		dd-mm-yyyy	Si	No	No		Fecha fin
OBSERVACION_PER	VCHAR	75	Núm. Texto	No	No	No		Observaciones

Tabla N° 66 Diccionario de Datos Tabla Período
Elaborado por: Eduardo Aldas

tproveedores_hpda	TABLA DE LOS PROVEEDORES							
NOMBRE	TIPO DE DATO	LONG.	FORMATO	REQ.	PK	FK	TABLA PADRE	DESCRIPCIÓN
RUC_CI_PROV	VCHAR	10	Núm. Texto	Si	Si	No		Ruc Proveedor
NOMBRE_RAZON_SOCIAL	VCHAR	25	Núm. Texto	Si	No	No		Nombre Proveedor
APELLIDO_PROV	VCHAR	25	Núm. Texto	Si	No	No		Apellido Prov.
DIRECCION_PROV	VCHAR	50	Núm. Texto	Si	No	No		Dirección Prov.
TELEFONO	VCHAR	10	Núm. Texto	Si	No	No		Teléfono Prov.
OBSERVACION_PROV	VCHAR	75	Núm. Texto	No	No	No		Observaciones

Tabla N° 67 Diccionario de Datos Tabla Proveedores
Elaborado por: Eduardo Aldas

ttransferencias_inventario	TABLA DE LAS TRANSFERENCIAS DE INVENTARIO							
NOMBRE	TIPO DE DATO	LONG.	FORMATO	REQ.	PK	FK	TABLA PADRE	DESCRIPCIÓN
CODIGO_TRANSFERENCIA	INTEGER		Entero Largo	Si	Si	No		Código de la Transferencia
BODEGA_INICIAL	VCHAR	10	Núm. Texto	Si	No	No		Bodega Origen
BODEGA_FINAL	VCHAR	10	Números, Texto	Si	No	No		Bodega Destino
PROGRAMA_HPDA	VCHAR	15	Números, Texto	Si	No	Si	tprograma_hpda	Programa Hospitalario.
FECHA_TRASFERENCIA	DATE		dd-mm-yyyy	Si	No	No		Fecha de la transferencia
DES_TRASFERENCIA	VCHAR	50	Números, Texto	No	No	No		Observaciones

Tabla N° 68 Diccionario de Datos Tabla Transferencias de Inventario
Elaborado por: Eduardo Aldas

ttransferencias_inventario_detalle	TABLA DEL DETALLE DE DE LAS TRANSFERENCIAS DE INVENTARIO							
NOMBRE	TIPO DE DATO	LONG.	FORMATO	REQ.	PK	FK	TABLA PADRE	DESCRIPCIÓN
CODIGO_TRANS	INTEGER		Entero Largo	Si	Si	Si	ttransferencias_inventario	Código de la transferencia
CODIGO_ME_BN	VCHAR	15	Números, Texto	Si	No	Si	tmedicamentos_inventario	Código del medicamento o bien
PROGRAMA_HPDA	VCHAR	15	Números, Texto	Si	No	Si	tprograma_hpda	Programa Hospitalario.
NOMBRE_ME_BN	VCHAR	45	Números, Texto	Si	No	No		Nombre del medicamento o bien
UNIDADES_MEDICAMENTOS_ALIAS_UNID	VCHAR	10	Números, Texto	Si	No	Si	tunidades_medicamentos	Unidades del medicamento o bien
CANTIDAD	FLOAT		Número Decimal	Si	No	No		Cantidad
BODEGA_FINAL	VCHAR	10	Números, Texto	Si	No	No		Bodega de destino

Tabla N° 69 Diccionario de Datos Tabla Transferencias de Inventario Detalle
Elaborado por: Eduardo Aldas

tunidades_medicamentos	TABLA DE LAS UNIDADES DE MEDICAMENTOS							
NOMBRE	TIPO DE DATO	LONG.	FORMATO	REQ.	PK	FK	TABLA PADRE	DESCRIPCIÓN
ALIAS_UNID	VCHAR	10	Núm. Texto	Si	Si	No		Código Unidad
NOMBRE_UNID	VCHAR	25	Núm. Texto	Si	No	No		Nombre Unidad
FACTOR_CONVER_UNID	INTEGER		Entero Largo	No	No	No		Factor de Conversión
UNIDAD_BASE_UNID	INTEGER		Entero Largo	No	No	No		Unidad base
OBSERVACIONES_UNID	VCHAR	75	Núm. Texto	No	No	No		Observaciones

Tabla N° 70 Diccionario de Datos Tabla Unidades de Medicamentos

Elaborado por: Eduardo Aldas

tvendedores_farmacia_hpd a	TABLA DE LOS VENDEDORES DE FARMACIA							
NOMBRE	TIPO DE DATO	LONG.	FORMATO	REQ.	PK	FK	TABLA PADRE	DESCRIPCIÓN
CI_VENDEDOR	VCHAR	10	Núm. Texto	Si	Si	No		Cédula Ven.
RAZON_SOCIAL_VENDEDOR	VCHAR	25	Números, Texto	Si	No	No		Nombre del Vendedor
APELLIDO_VENDEDOR	VCHAR	25	Números, Texto	Si	No	No		Apellidos del Vendedor
DIRECCION_VENDEDOR	VCHAR	25	Números, Texto	Si	No	No		Dirección del Vendedor
TELEFONO_VENDEDOR	VCHAR	10	Números, Texto	No	No	No		Teléfono del Vendedor
OBSERVACIONES_UNID	VCHAR	75	Números, Texto	No	No	No		Observaciones

Tabla N° 71 Diccionario de Datos Tabla Vendedores de Farmacia

Elaborado por: Eduardo Aldas

tventas_hpda	TABLA DE VENTAS DE MEDICAMENTOS							
NOMBRE	TIPO DE DATO	LONG.	FORMATO	REQ.	PK	FK	TABLA PADRE	DESCRIPCIÓN
CODIGO_VENTA	INTEGER		Entero Largo	Si	Si	No		Código de la venta
C_CLI_CLI	VCHAR	10	Números, Texto	Si	No	Si	tclientes_hpda	Cédula del cliente
NOMBRE_RAZON_SOCIAL	VCHAR	25	Números, Texto	Si	No	No		Nombre del cliente
DIRECCION_CLI	VCHAR	50	Números, Texto	Si	No	No		Dirección del cliente
TELEFONO	VCHAR	10	Números, Texto	No	No	No		Teléfono del cliente
NOMBRE_RAZON_SOCIALVEN	VCHAR	25	Números, Texto	Si	No	No		Nombre del Vendedor
PROGRAMA_HPDA	VCHAR	15	Números, Texto	Si	No	Si	tprograma_hpda	Programa Hospitalario.
FECHA_VENTA	DATE		dd-mm-yyyy	Si	No	No		Fecha de la Venta
DESCRIPCION_VENTA	VCHAR	15	Números, Texto	No	No	No		Descripción de la Venta.
SUBTOTAL	FLOAT		Número Decimal	Si	No	No		Subtotal
IVA	FLOAT		Número Decimal	Si	No	No		Iva
PRECIO_VENTA	FLOAT		Número Decimal	Si	No	No		Precio Venta

Tabla N° 72 Diccionario de Datos Tabla Ventas
Elaborado por: Eduardo Aldas

tventas_hpda_detalle	TABLA DEL DETALLE DE LA VENTA							
NOMBRE	TIPO DE DATO	LONG.	FORMATO	REQ.	PK	FK	TABLA PADRE	DESCRIPCIÓN
CODIGO_VENTA DETA LLED	INTEGER		Entero Largo	Si	Si	Si	tdevoluci on_venta s	Código de la venta detalle
COD_ME_BN	VCHAR	15	Números, Texto	Si	No	Si	ttransfere ncias_in ventario_ detalle	Código del medicamento o bien
NOMBRE_ME_BN	VCHAR	45	Números, Texto	Si	No	No		Nombre del medicamento o bien
UNIDADES_MEDICAM ENTOS_ALIAS_UNID	VCHAR	10	Números, Texto	Si	No	Si	tunidade s_medica mentos	Unidades del medicamentos o bien
CANTIDAD	FLOAT		Número Decimal	Si	No	No		Cantidad
VALOR_UNI	FLOAT		Número Decimal	Si	No	No		Valor Unitario
TOTAL_UNI	FLOAT		Número Decimal	Si	No	No		Total Final
PROGRAMA_HPDA	VCHAR	15	Números, Texto	Si	No	Si	tprogram a_hpda	Programa Hospitalario.

Tabla N° 73 Diccionario de Datos Tabla Ventas Detalle
Elaborado por: Eduardo Aldas

usuarios	TABLA DEL USUARIOS DEL SISTEMA							
NOMBRE	TIPO DE DATO	LONG.	FORMATO	REQ.	PK	FK	TABLA PADRE	DESCRIPCIÓN
USUARIO	VCHAR	20	Números, Texto	Si	Si	No		Código del Usuario
CONTRASEÑA	VCHAR	20	Números, Texto	Si	No	No		Contraseña de Usuario
FECHA_CREACIÓN	DATE		dd-mm-yyyy	Si	No	No		Fecha de creación del usuario
TIPO	VCHAR	10	Números, Texto	Si	No	No		Tipo de rol que será asignado al usuario

Tabla N° 74 Diccionario de Datos Tabla Usuarios del Sistema
Elaborado por: Eduardo Aldas

A Continuación se describirá una lista de todas las referencias en la Base de Datos del Sistema Web del Hospital Regional Docente Ambato

List of references

Name	Code	Parent Table	Child Table	Foreign Key Columns	Parent Role	Child Role
areas1	areas1	tareas_hpda_bienes	tegresos_inventario	codigo_area		
areas3	areas3	tareas_hpda_bienes	tdevolucion_egresos	codigo_area		
clientescin	clientescin	clientes_hpda	tdevoluciones_ventas	c_ci_cli		
clientescu	clientescu	clientes_hpda	tventas_hpda	c_ci_cli		
codigocom	codigocom	torden_compra	torden_compra_detalle	codigo_compradetalle		
codigocom	codigocom	tventas_hpda	tventas_hpda_detalle	codigo_ventadetalle		
codigocom	codigocom	tcompras_medicamentos	tcompras_detalle	codigo_compradetalle		
codigocom	codigocom	tegresos_inventario	tdevolucion_egresos_detalle	codigo_egredetalle		
codigocom	codigocom	tegresos_inventario	tegresos_inventario_detalle	codigo_egredetalle		
codigocom2	codigocom2	tdevolucion_compras_hpda	tdevolucion_compras_hpda_detalle	codigo_devoluciondetalle		
codigocomde	codigocomde	tdevoluciones_ventas	tdevoluciones_ventas_detalle	codigo_ventadetailed		
codigocomtrans	codigocomtrans	ttrasferencias_inventario	ttrasferencias_inventario_detalle	codigo_trasferencia		
comprobante	comprobante	tcomprobantes_emision_hpda	tcompras_medicamentos	comprobante		
grupos	grupos	tgrupos_medicamentos	datosmedicamentos	grupos_medicamentos_codigo_grupo		
gruposcod	gruposcod	tgrupos_medicamentos	tcompras_detalle	grupos		
gruposme	gruposme	tgrupos_medicamentos	tmedicamentos_inventario	grupos_medicamentos_codigo_grupo		
marcas	marcas	tmarcas_medicamentos_bn	datosmedicamentos	marcas_medicamentos_bn_codigo_marca		
marcasod	marcasod	tmarcas_medicamentos_bn	tcompras_detalle	marcas		
marcasme	marcasme	tmarcas_medicamentos_bn	tmedicamentos_inventario			
medicamentos	medicamentos	tmedicamentos_inventario	tegresos_inventario_detalle	codigo_me_bn; programa		
medicamentos	medicamentos	tmedicamentos_inventario	tcompras_detalle	codigo_me_bn; programa		
medicamentos	medicamentos	ttrasferencias_inventario_detalle	tventas_hpda_detalle	codigo_me_bn; tme_programa; programa; codigo_trasferencia		
medicamentos	medicamentos	tmedicamentos_inventario	tdevolucion_egresos_detalle	codigo_me_bn; programa		
medicamentos	medicamentos	tmedicamentos_inventario	torden_compra_detalle	codigo_me_bn; programa		
medicamentos1	medicamentos1	tmedicamentos_inventario	ttrasferencias_inventario_detalle	codigo_me_bn; tme_programa		
medicamentos1	medicamentos1	tmedicamentos_inventario	totalfarmacia	codigo_me_bn; tme_programa		
medicamentos2	medicamentos2	tmedicamentos_inventario	tdevolucion_compras_hpda_detalle	codigo_me_bn; programa		
medicamentosde	medicamentosde	ttrasferencias_inventario_detalle	tdevoluciones_ventas_detalle	codigo_me_bn; tme_programa; programa; codigo_trasferencia		
programas	programas	tprogramas_hpda	tegresos_inventario	programas_hpda_codigo_prog		
programas1	programas1	tprogramas_hpda	ttrasferencias_inventario	programas_hpda_codigo_prog		
programascin	programascin	tprogramas_hpda	tdevoluciones_ventas	programas_hpda		
programascod	programascod	tprogramas_hpda	tcompras_detalle	programas_hpda		
programascua	programascua	tprogramas_hpda	tventas_hpda	programas_hpda		
programasde	programasde	tprogramas_hpda	tdevolucion_egresos	programas_hpda		
programasded	programasded	tprogramas_hpda	tdevolucion_egresos_detalle	programas_hpda		
programasdevc	programasdevc	tprogramas_hpda	tdevolucion_compras_hpda_detalle	programas_hpda		
programasdvd	programasdvd	tprogramas_hpda	tdevoluciones_ventas_detalle	programas_hpda		
programased	programased	tprogramas_hpda	tegresos_inventario_detalle	programas_hpda		
programastf	programastf	tprogramas_hpda	totalfarmacia	programa		
programastid	programastid	tprogramas_hpda	ttrasferencias_inventario_detalle	programa		
programasvd	programasvd	tprogramas_hpda	tventas_hpda_detalle	programas_hpda		
provee	provee	tproveedores_hpda	torden_compra	c_ci_prov		
provee	provee	tproveedores_hpda	tcompras_medicamentos	c_ci_prov		
provee2	provee2	tproveedores_hpda	tdevolucion_compras_hpda	c_ci_prov		
unidades	unidades	tunidades_medicamentos	datosmedicamentos	unidades_medicamentos_alias_unid		
unidadescod	unidadescod	tunidades_medicamentos	tcompras_detalle	unidades_medicamentos_alias_unid		
unidadescod	unidadescod	tunidades_medicamentos	torden_compra_detalle	unidades_medicamentos_alias_unid		
unidadesded	unidadesded	tunidades_medicamentos	tdevolucion_egresos_detalle	unidades_medicamentos_alias_unid		
unidadesdevc	unidadesdevc	tunidades_medicamentos	tdevolucion_compras_hpda_detalle	unidades_medicamentos_alias_unid		
unidadesdvd	unidadesdvd	tunidades_medicamentos	tdevoluciones_ventas_detalle	unidades_medicamentos_alias_unid		
unidadesed	unidadesed	tunidades_medicamentos	tegresos_inventario_detalle	unidades_medicamentos_alias_unid		
unidadesme	unidadesme	tunidades_medicamentos	tmedicamentos_inventario	unidades_medicamentos_alias_unid		
unidadesstf	unidadesstf	tunidades_medicamentos	totalfarmacia	unidades_medicamentos_alias_unid		
unidadesstid	unidadesstid	tunidades_medicamentos	ttrasferencias_inventario_detalle	unidades_medicamentos_alias_unid		
unidadessvd	unidadessvd	tunidades_medicamentos	tventas_hpda_detalle	unidades_medicamentos_alias_unid		
Reference_56	Reference_56	tcompras_medicamentos	tbolegas_hpda			

Tabla N° 75 Diccionario de Datos Relaciones Varias
Fuente: PowerBd Designer

6.8.3 Diseño de la Interfaz

El diseño de la interfaz es desarrollado de acuerdo a cada uno de los requerimientos del Hospital Regional Docente Ambato., con el fin de brindar al usuario un entorno sencillo y amigable en cada una de las transacciones del sistema de control con tecnología web.

Para acceder al sistema web se deberá ingresar en el navegador la siguiente dirección url:

<http://localhost:80/hpda/Login.php>

Pantalla de Ingreso al Sistema

Figura N° 28 Diseño Interfaz Inicio de Sesión
Elaborado por: Eduardo Aldas

En esta pantalla el usuario anteriormente registrado en el sistema deberá especificar su nombre de usuario y contraseña para poder acceder al sistema web.

Si la información ingresada es válida, el sistema se redirigirá a la pantalla principal.

Figura N° 29 Diseño Interfaz Página Inicio
Elaborado por: Eduardo Aldas

En la pantalla principal el sistema web automáticamente le autenticará el nombre usuario con el cual trabajará y realizará todas las transacciones disponibles de acuerdo al rol asignado.

Al ubicar el mouse en cualquier opción del menú principal éste desplegará sus ítems disponibles en cada uno de los procesos hospitalarios.

Figura N° 30 Diseño Interfaz Despliegue de Menú
Elaborado por: Eduardo Aldas

Páginas de Visualización de datos

Esta es la descripción general para las páginas de consulta, modificación y eliminación de Usuarios, Grupos, Unidades, Marcas, Proveedores, Clientes, Bodegas, Programas, Áreas, Comprobantes y Parámetros de Medicamentos.

Figura N° 31 Diseño Interfaz Selección de Datos
Elaborado por: Eduardo Aldas

1. Menú Principal

Permite al usuario la selección de cada una de las opciones, las cuales están asignadas a las diferentes transacciones y procesos hospitalarios.

2. Fecha y Usuario

Muestra la fecha actual y el nombre del usuario con sesión activa

3. Nombre de la Transacción

Indica el nombre de la transacción actual, permite la ubicación al usuario activo

4. Parámetros de Búsqueda

Se puede establecer parámetros de búsqueda de información brindada por la transacción elegida.

5. Sección de Modificación

Muestra la información del registro seleccionado para su modificación

6. Datos

Esta es la sección de selección de datos filtrada según la transacción seleccionada por parte del usuario.

7. Eliminación

Botón para eliminar registros

8. Modificación

Botón para la modificación de registros

9. Cancelar

Botón para Cancelar la Modificación

10. Imprimir

Botón para Imprimir los datos de la sección número 6

11. Refrescar

Botón para refrescar la página

Páginas para el ingreso de Información

Esta es la descripción general para las páginas de ingreso de información de Usuarios, Grupos, Unidades, Marcas, Proveedores, Clientes, Bodegas, Programas, Áreas, Comprobantes y Parámetros de Medicamentos, cada una de estas filtradas según la necesidad de información solicitada.

Figura N° 32 Diseño Interfaz Ingreso de Información
Elaborado por: Eduardo Aldas

1. Menú Principal

Permite al usuario la selección de cada una de las opciones, las cuales están asignadas a las diferentes transacciones y procesos hospitalarios.

2. Fecha y Usuario

Muestra la fecha actual y el nombre del usuario con sesión activa

3. Nombre de la Transacción

Indica el nombre de la transacción actual, permite la ubicación al usuario activo

4. Campos de Ingreso

Son cada uno de los campos de ingreso solicitados por parte de la transacción.

5. Cancelar

Botón para Cancelar el ingreso

6. Guardar

Botón para Guardar el ingreso

Página para el cambio de contraseña de Usuarios

En esta transacción el Usuario deberá ingresar su contraseña actual además de su nueva contraseña, cabe recalcar que la contraseña nueva deberá tener letras, números y mínimo un carácter especial

Figura N° 33 Diseño Interfaz Cambio de Contraseña
Elaborado por: Eduardo Aldas

Campos con Formato Fecha

Para los campos que tenga un tipo de datos date se asignara a un tipo de control calendario, es decir cuando se seleccione este campo se mostrará un calendario selectivo.

Figura N° 34 Diseño Interfaz Campos Fecha

Elaborado por: Eduardo Aldas

Páginas de Procesos.

Esta es la descripción general para las páginas de procesos hospitalarios tales como Compras, Devolución de Compras, Ventas, Devolución de Ventas, Egresos, Transferencias, Órdenes de Compra. Cada una de estas filtradas según la necesidad de información solicitada por la transacción.

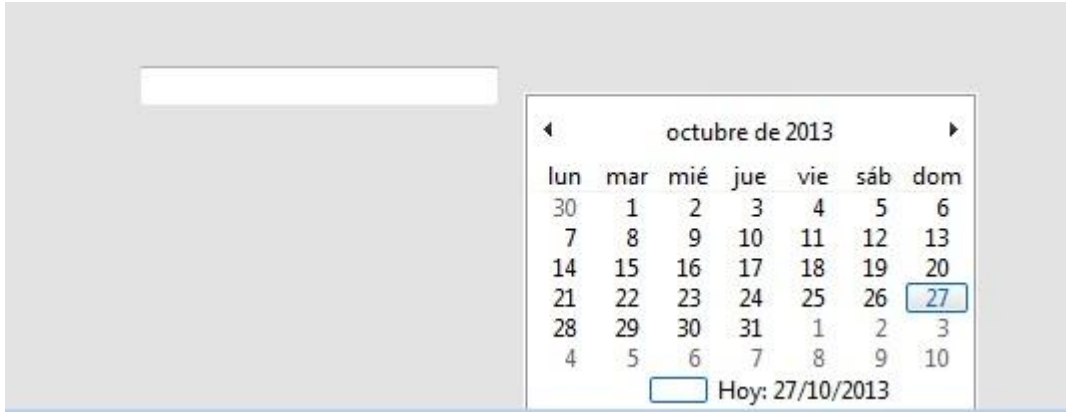

Figura N° 35 Diseño Interfaz Ingreso de Procesos

Elaborado por: Eduardo Aldas

1. Menú Principal

Permite al usuario la selección de cada una de las opciones, las cuales están asignadas a las diferentes transacciones y procesos hospitalarios.

2. Fecha y Usuario

Muestra la fecha actual y el nombre del usuario con sesión activa

3. Nombre de la Transacción

Indica el nombre de la transacción actual, permite la ubicación al usuario activo

4. Campos de Ingreso

Campos de ingreso para la información de Clientes, Proveedores, Destino de la Transacción.

5. Campos de Ingreso

Campos de ingreso para la información de la Transacción.

6. Campos de Ingreso

Campos de ingreso para la información de los Documentos de Emisión de la Transacción.

7. Datos Detalle

Campos de ingreso para la información del detalle de medicamentos o bins.

8. Subtotal

Subtotal de la Transacción.

9. Iva

Iva de la Transacción.

10. Total

Total de la Transacción.

11. Calcular

Botón para calcular el total de la Transacción.

12. Cancelar

Botón para Cancelar el ingreso de la Transacción.

13. Guardar

Botón para Guardar el ingreso de la Transacción.

Página Total de Medicamentos en Bodegas

La siguiente imagen hace referencia al diseño y formato que tendrá la página de consulta de medicamentos en bodega General y bodega de Farmacia.

HOSPITAL REGIONAL DOCENTE AMBATO

MENÚ PRINCIPAL

OPCIÓN 1 OPCIÓN 2 OPCIÓN 3 OPCIÓN 4 OPCIÓN 5 OPCIÓN 6 OPCIÓN 7

FECHA
USUARIO

TOTAL MEDICAMENTOS FARMACIA

1 Código Programa Buscar

2

	Código	Nombre	Unidad	Cantidad	Programa
*					

Cancelar
Imprimir
Refresh

Figura N° 36 Diseño Interfaz Total Farmacia

Elaborado por: Eduardo Aldas

Página Reportes

Figura N° 37 Diseño Interfaz Generación Reportes
Elaborado por: Eduardo Aldas

Esta Transacción permite al Usuario Generar distintos reportes que estarán filtrados de acuerdo al tipo de rol asignado.

HOSPITAL REGIONAL DOCENTE AMBATO

TOTAL MEDICAMENTOS EN BODEGA DE FARMACIA

CÃ³digo	Nombre	Unidad	Cantidad	Programa
M20	MERFA	LT	487	GRATUITOS
M01	FINALIN	TAB	495	GRATUITOS
M01	FINALIN	TAB	29	MATERNIDAD

Figura N° 38 Diseño Interfaz Reporte Medicamentos
Elaborado por: Eduardo Aldas

MEDICAMENTOS EN BODEGA GENERAL POR GRUPOS

Codigo	Nombre	Unidad	Marca	Grupos	Cantidad	Caducidad	Programa
M20	MERFA	LT	M001	G003	1100	2013-04-09	MATERNIDAD
M21	MERFATIN	LT	M001	G003	1000	2013-01-25	MATERNIDAD
M01	FINALIN	TAB	M001	G001	500	2013-01-18	GRATUITOS
M20	MERFA	LT	M001	G003	500	2013-01-31	GRATUITOS
M01	FINALIN	TAB	M001	G001	20	2013-04-01	MATERNIDAD

Figura N° 39 Diseño Interfaz Medicamentos por Grupo
Elaborado por: Eduardo Aldas

Reporte que totaliza el total de compras realizadas

TOTAL DE COMPRAS REALIZADAS

COMPRA	PROGRAMA	PROVEEDOR	PRECIO
1	MATERNIDAD	CARLOS CHENMA	4928
2	GRATUITOS	Eduardo Aldas	4704
3	MATERNIDAD	CARLOS CHENMA	20608
TOTAL DE COMPRAS	3	PRECIO TOTAL	30240

Figura N° 40 Diseño Interfaz Reporte Precios Compras
Elaborado por: Eduardo Aldas

Reporte de compras realizadas

HOSPITAL REGIONAL DOCENTE AMBATO

PROVEEDORES		COMPRAS REALIZADAS		COMPROBANTE	
		PARAMETROS			
<i>Codigo</i>	1	<i>Bodega</i>	GENERAL	<i>Ruc</i>	1345444
<i>Cedula</i>	1902	<i>Programa</i>	MATERNIDAD	<i>FACTURA N.</i>	4445
<i>Nombre</i>	CARLOS CHENMA	<i>Fecha</i>	2013-01-17	<i>Autorizacion</i>	555555
<i>Direccion</i>	AMBATO	<i>Descripcion</i>		<i>Desde</i>	100 <i>Hasta</i> 200
<i>Telefono</i>	098767892			<i>Fecha Aut.</i>	2013-04-10 <i>Fecha Cad.</i> 2013-04-11
		<i>SubTotal</i>	4400	<i>Iva</i>	528 <i>Total</i> 4928

NOMBRE	FECHA/CAD	UNIDAD	CANTIDAD	PRECIO/U	TOTAL
MERFA	2013-01-15	LT	1000	2.2	2200
MERFATIN	2013-01-25	LT	1000	2.2	2200

Figura N° 41 Diseño Interfaz Reporte Compras
Elaborado por: Eduardo Aldas

6.8.4 Implementación

A continuación se muestra todos los parámetros necesaria para llevar a cabo la implementación de la aplicación web.

Conexión a la Base de Datos

```
<?php
//clase para conectar a la base de datos hambato de MySQL
class conector_mysql
{
    private $sql;
    private $conexion;
    private $usuario;
    private $contraseña;
    public function Conectar()
    {
        try    {

                $this->conexion
mysql_connect("192.168.10.142","$usuario","$contraseña");
if(!$this->conexion)
            {
                echo "No se ha podido conectar a la base de datos.";
            }
            else
            {
                mysql_select_db("hambato",$this->conexion);
            }
        }
        catch (Exception $e)
        {
        }
    }

    public function Desconectar()
    {
        Try    {
                $this->conexion = mysql_close($this->conexion);
            }
            catch (Exception $e)
            {

```

```
    }  
  }  
}  
?>
```

Métodos Generales

```
<?php  
//Eliminación de Registros  
$pagina=$_POST['pagina'];  
$variable=$_POST['variable'];  
  
if ($pagina=="grupos")  
{  
  
    $sqldos=mysql_query("Delete      from      tgrupos_medicamentos      where  
codigo_grupo='$variable'");  
}  
  
if ($pagina=="unidades")  
{  
  
    $sqldos=mysql_query("Delete      from      tunidades_medicamentos      where  
alias_unid = '$variable'");  
}  
?>
```

```
<?php  
//Modificación de Registros  
$pagina=$_POST['pagina'];  
$con=mysql_connect("localhost","root","root");  
$db=mysql_select_db("hambato",$con);  
if ($pagina=="grupo")  
{  
    $cod=$_POST['cod'];  
    $nom=$_POST['nom'];  
    $des=$_POST['des'];  
    $prin=$_POST['prin'];  
    $sub=$_POST['sub'];
```

```

$sqldos=mysql_query("UPDATE          tgrupos_medicamentos          SET
nombre_grupo='$nom',descripcion_grupo='$des',principal_grupo='$prin',subgrupo='$
sub' where codigo_grupo='$cod'");
}
if ($pagina=="marca")
{
    $cod=$_POST['cod'];
    $nom=$_POST['nom'];
    $des=$_POST['des'];
    $sqldos=mysql_query("UPDATE          tmarcas_medicamentos_bn          SET
nombre_marca='$nom',descripcion_marca='$des' where codigo_marca='$cod'");
}
if ($pagina=="unidad")
{
    $ali=$_POST['ali'];
    $nom=$_POST['nom'];
    $fac=$_POST['fac'];
    $und=$_POST['und'];
    $des=$_POST['des'];
    $sqldos=mysql_query("UPDATE          tunidades_medicamentos          SET
nombre_unid='$nom',factor_conver_unid='$fac',unidad_base_unid='$und',observacio
nes_unid='$des' where alias_unid='$ali'");
}
?>

```

<?php

```

//Insertar de Registros
$codigo=$_POST['codigo'];
$cedula=$_POST['cedula'];
$nombre=$_POST['nombre'];
$direccion=$_POST['direccion'];
$telefono=$_POST['telefono'];
$vendedor=$_POST['vendedor'];
$programa=$_POST['programa'];
$fecha=$_POST['fecha'];
$des=$_POST['des'];
$subtotal=$_POST['subtotal'];
$iva=$_POST['iva'];
$totalfin=$_POST['totalfin'];
$con=mysql_connect("localhost","root","root");
$db=mysql_select_db("hambato",$con);
$sqldos=mysql_query("Insert Into tventas_hpda()

```

```
        Values('$codigo','$cedula','$nombre','$direccion', '$telefono' ,
'$vendedor','$programa','$fecha','$des','$subtotal','$iva','$totalfin');
```

```
?>
```

```
<?php
```

```
//Autocompletar Proveedores
```

```
$datos =array();
```

```
$sql =mysql_query("Select * From tproveedores_hpda where nombre_razon_social  
LIKE ('%"$_GET['term']."%) or apellido_prov LIKE ('%"$_GET['term']."%)");
```

```
$contador = mysql_num_rows($sql);
```

```
if ($contador >= 1)
```

```
{  
while($row = mysql_fetch_array($sql,MYSQL_ASSOC)) {  
$datos[] =array("value" => $row['nombre_razon_social']. ' ' . $row['apellido_prov'],  
                "cedula" => $row['ruc_ci_prov'],  
                "direccion" => $row['direccion_prov'],  
                "telefono" => $row['telefono']);  
}
```

```
}
```

```
else
```

```
{  
    $datos[]=array ("cedula" => nada);  
}
```

```
echo json_encode($datos);
```

```
?>
```

```
<!--Script Guardar -->
```

```
<script type="text/javascript">
```

```
function Guardar(){  
    var codigo = $('#codigo').val();  
    var cedula = $('#cedula').val();  
    var nombre = $('#nombre').val();  
    var direccion = $('#direccion').val();  
    var telefono = $('#telefono').val();  
    var vendedor = $('#vendedor').val();  
    var programa = $('#cbPrograma').val();  
    var fecha = $('#fecha').val();  
    var des = $('#des').val();  
    var subtotal = $('#txtsubtotal').val();  
    var iva = $('#txtiva').val();  
    var totalfin = $('#txttotalfin').val();
```

```

        $.ajax({
            async: true,
            data:
                {codigo:codigo,cedula:cedula,nombre:nombre,direccion:direccion,telefono:telefono,v
                endedor:vendedor,programa:programa,fecha:fecha,des:des,subtotal:subtotal,iva:iva,to
                talfin:totalfin_},
            url:"Ajax/InsertVentas.php",
            type:"post",
            dataType:"html",
            success: function(){
                alert (" Datos Guardados Correctamente");
            }
        });
    }
</script>

```

```
<?php
```

```

// Inicio de Sesión
session_start();

if (isset($_SESSION["admin"]))
{
    unset($_SESSION["admin"]);
}
header("location:Login.php");
?>

```

6.8.5 Código Sql

Datos Limpios Grupos

```
DELIMITER |  
  
CREATE TRIGGER datoslimpiosGrupos  
BEFORE INSERT ON tgrupos_medicamentos  
FOR EACH ROW  
  
BEGIN  
  
set NEW.codigo_grupo=upper(NEW.codigo_grupo);  
set NEW.nombre_grupo=upper(NEW.nombre_grupo);  
set NEW.descripcion_grupo=upper(NEW.descripcion_grupo);  
  
END;  
  
|  
  
DELIMITER ;
```

Datos Limpios Unidades

```
DELIMITER |  
  
CREATE TRIGGER datoslimpiosUnidades  
BEFORE INSERT ON tunidades_medicamentos  
FOR EACH ROW  
  
BEGIN  
  
set NEW.alias_unid=upper(NEW.alias_unid);  
set NEW.nombre_unid=upper(NEW.nombre_unid);  
set NEW.observaciones_unid=upper(NEW.observaciones_unid);  
  
END;
```

| DELIMITER ;

Datos Limpios Marcas

DELIMITER |

```
CREATE TRIGGER datoslimpiosMarcas
BEFORE INSERT ON tmarcas_medicamentos_bn
FOR EACH ROW
BEGIN
set NEW.codigo_marca=upper(NEW.codigo_marca);
set NEW.nombre_marca=upper(NEW.nombre_marca);
set NEW.descripcion_marca=upper(NEW.descripcion_marca);
END;
```

Datos Limpios Proveedores

DELIMITER |

```
CREATE TRIGGER datoslimpiosProveedores
BEFORE INSERT ON tproveedores_hpda
FOR EACH ROW
BEGIN
set NEW.nombre_razon_social=upper(NEW.nombre_razon_social);
set NEW.apellido_prov=upper(NEW.apellido_prov);
set NEW.direccion_prov=upper(NEW.direccion_prov);
set NEW.observaciones_prov=upper(NEW.observaciones_prov);
```

```
END;  
| DELIMITER ;
```

Datos Limpios Clientes

```
DELIMITER |  
  
CREATE TRIGGER datoslimpiosClientes  
BEFORE INSERT ON tclientes_hpda  
FOR EACH ROW  
BEGIN  
  
set NEW.nombre_cliente=upper(NEW.nombre_cliente);  
set NEW.apellido_cliente=upper(NEW.apellido_cliente);  
set NEW.direccion_cliente=upper(NEW.direccion_cliente);  
set NEW.observaciones_cliente=upper(NEW.observaciones_cliente);  
  
END;  
| DELIMITER ;
```

Datos Limpios Programas

```
DELIMITER |  
  
CREATE TRIGGER datoslimpiosProgramas  
BEFORE INSERT ON tprogramas_hpda  
FOR EACH ROW  
BEGIN  
  
set NEW.codigo_prog=upper(NEW.codigo_prog);
```

```

set NEW.nombre_prog=upper(NEW.nombre_prog);
set NEW.observacion_prog=upper(NEW.observacion_prog);
END;
| DELIMITER;

```

TRIGGER COMPRAS INCREMENTAR INVENTARIO

```

DELIMITER | CREATE TRIGGER Compras
AFTER INSERT ON tcompras_detalle
FOR EACH ROW
BEGIN
IF (SELECT COUNT(codigo_me_bn) FROM tmedicamentos_inventario where
codigo_me_bn =NEW.codigo_me_bn AND programa =NEW.programas_hpda) = 1
THEN UPDATE tmedicamentos_inventario
SET
tmedicamentos_inventario.cantidad_med_bn=
tmedicamentos_inventario.cantidad_med_bn+NEW.cantidad,
tmedicamentos_inventario.caducidad_med=NEW.fecha_caduca
WHERE
codigo_me_bn=NEW.codigo_me_bn
programa=NEW.programas_hpda;
END IF;
IF (SELECT COUNT(codigo_me_bn) FROM tmedicamentos_inventario where
codigo_me_bn =NEW.codigo_me_bn AND programa =NEW.programas_hpda) = 0
THEN
INSERT INTO
tmedicamentos_inventario(codigo_me_bn,nombre_me_bn,unidades_medicamentos_a
lias_unid,marcas_medicamentos_bn_codigo_marca,grupos_medicamentos_codigo_g
rupu,cantidad_med_bn,fecha_ingreso,caducidad_med,tipo_tramite,bodega,programa)

```

```
VALUES(NEW.codigo_me_bn,NEW.nombre_me_bn,NEW.unidades_medicamentos  
_alias_unid,NEW.marcas,NEW.grupos,NEW.cantidad,now(),NEW.fecha_caduca,'C  
OMPRA','GENERAL',NEW.programas_hpda);
```

```
END IF;
```

```
END;
```

```
| DELIMITER ;
```

TRIGGER DEVOLUCIÓN COMPRAS

```
DELIMITER |
```

```
CREATE TRIGGER DevCompras
```

```
AFTER INSERT ON tdevolucion_compras_hpda_detalle
```

```
FOR EACH ROW
```

```
BEGIN
```

```
UPDATE tmedicamentos_inventario
```

```
SET
```

```
tmedicamentos_inventario.cantidad_med_bn=  
tmedicamentos_inventario.cantidad_med_bn-NEW.cantidad_devuelto
```

```
WHERE          codigo_me_bn=NEW.codigo_me_bn          and  
programa=NEW.programas_hpda;
```

```
UPDATE tcompras_detalle
```

```
SET
```

```
tcompras_detalle.cantidad= tcompras_detalle.cantidad-NEW.cantidad_devuelto
```

```
WHERE          codigo_me_bn=NEW.codigo_me_bn          and  
codigo_compradetalle=NEW.codigo_devoluciondetalle;
```

```
END;
```

|

DELIMITER ;

TRIGGER EGRESOS DE BIENES

DELIMITER |

CREATE TRIGGER Egresos

AFTER INSERT ON tegresos_inventario_detalle

FOR EACH ROW

BEGIN

UPDATE tmedicamentos_inventario

SET

tmedicamentos_inventario.cantidad_med_bn=
tmedicamentos_inventario.cantidad_med_bn-NEW.cantidad

WHERE codigo_me_bn=NEW.codigo_me_bn and
programa=NEW.programas_hpda;

END;

TRIGGER DEVOLUCIÓN DE EGRESOS

DELIMITER |

CREATE TRIGGER DevEgresos

AFTER INSERT ON tdevolucion_egresos_detalle

FOR EACH ROW

BEGIN

UPDATE tmedicamentos_inventario

```

SET
tmedicamentos_inventario.cantidad_med_bn=
tmedicamentos_inventario.cantidad_med_bn+NEW.cantidad_dev

WHERE          codigo_me_bn=NEW.codigo_me_bn          and
programa=NEW.programas_hpda;

UPDATE tegresos_inventario_detalle

SET

tegresos_inventario_detalle.cantidad=          tegresos_inventario_detalle.cantidad-
NEW.cantidad_dev

WHERE          codigo_me_bn=NEW.codigo_me_bn          and
codigo_egredetalle=NEW.codigo_egredetalle;

END;

```

|

DELIMITER ;

TRIGGER TRANSFERENCIA DE MEDICAMENTOS

DELIMITER |

CREATE TRIGGER Transferencias

AFTER INSERT ON ttransferencias_inventario_detalle

FOR EACH ROW

BEGIN

IF NEW.bodegas_final ='FARMACIA' THEN

IF (SELECT COUNT(codigo_me_bn) FROM totalfarmacia where codigo_me_bn
=NEW.codigo_me_bn AND programa =NEW.programa) = 1 THEN

UPDATE totalfarmacia

SET

```

totalfarmacia.cantidad= totalfarmacia.cantidad+NEW.cantidad

WHERE codigo_me_bn=NEW.codigo_me_bn and programa=NEW.programa;

END IF;

IF (SELECT COUNT(codigo_me_bn) FROM totalfarmacia where codigo_me_bn
=NEW.codigo_me_bn AND programa =NEW.programa) = 0 THEN

INSERT                                                    INTO
totalfarmacia(codigo_me_bn,nombre_me_bn,unidades_medicamentos_alias_unid,can
tidad,programa)

VALUES(NEW.codigo_me_bn,NEW.nombre_me_bn,NEW.unidades_medicamentos
_alias_unid,NEW.cantidad,NEW.programa);

END IF;

UPDATE tmedicamentos_inventario

SET

tmedicamentos_inventario.cantidad_med_bn=
tmedicamentos_inventario.cantidad_med_bn-NEW.cantidad

WHERE codigo_me_bn=NEW.codigo_me_bn and programa=NEW.programa;

END IF;

IF NEW.bodegas_final ='GENERAL' THEN

UPDATE tmedicamentos_inventario

SET

tmedicamentos_inventario.cantidad_med_bn=
tmedicamentos_inventario.cantidad_med_bn+NEW.cantidad

WHERE codigo_me_bn=NEW.codigo_me_bn and programa=NEW.programa;

UPDATE totalfarmacia

SET

totalfarmacia.cantidad= totalfarmacia.cantidad-NEW.cantidad

```

```
WHERE codigo_me_bn=NEW.codigo_me_bn and programa=NEW.programa;
END IF;
END;
|
DELIMITER ;
```

TRIGGER VENTAS

```
DELIMITER |
CREATE TRIGGER Ventas
AFTER INSERT ON tventas_hpda_detalle
FOR EACH ROW
BEGIN
UPDATE totalfarmacia
SET
totalfarmacia.cantidad= totalfarmacia.cantidad-NEW.cantidad
WHERE          codigo_me_bn=NEW.codigo_me_bn          &&
programa=NEW.programas_hpda;
END;
|
DELIMITER ;
```

TRIGGER EVOLUCIÓN DE VENTAS

DELIMITER |

CREATE TRIGGER DevVentas

AFTER INSERT ON tdevoluciones_ventas_detalle

FOR EACH ROW

BEGIN

UPDATE totalfarmacia

SET

totalfarmacia.cantidad= totalfarmacia.cantidad+NEW.cantidad_devolver

WHERE codigo_me_bn=NEW.codigo_me_bn and
programa=NEW.programas_hpda;

END;

|

DELIMITER ;

6.8.6 Pruebas

Una de las etapas más importantes en una metodología de desarrollo de software sin duda alguna es la etapa de pruebas, ya que éstas ayudarán a detectar y corregir errores que podría tener la aplicación informática.

Una vez terminada la etapa del desarrollo se procedió a realizar las pruebas con el fin de depurar cada uno de los errores, y así mejorar la eficiencia y calidad del producto final.

En esta etapa se podrá saber con exactitud si se ha cumplido con todos los requisitos y requerimientos recolectados al inicio de la investigación.

6.8.6.1 Pruebas de Caja Blanca

En el desarrollo de una aplicación informática o software se denomina caja blanca a todas las pruebas realizadas sobre las funciones internas de la aplicación, las pruebas internas se realizaron en el ingreso y migración de la información mediante el sistema, todo esto atado a:

- Modificación, Selección y Eliminación de la información mediante funciones internas de la aplicación
- Verificar el correcto funcionamiento de menú principal y los ítems del sub menú.
- Verificar el correcto funcionamiento de las transacciones internas del sistema web.
- Evaluar las decisiones lógicas del sistema

Ayudándonos así a encontrar deficiencias y errores en el código fuente.

Camino Básico

Código general para cargar Comprobante de Compra del proveedor

| | |
|--|---|
| <pre>function pedirDatos(){
document.getElementById('automatico').disabled = true;
var variable = \$('#cedula').val();</pre> | 1 |
| <pre>if(variable!=null)
{</pre> | 2 |
| <pre>\$.ajax({
async: true,

data: "palabra" + "=" + variable,
url: "Ajax/AjaxProCom.php",
type: "post",
dataType:"html",
success: function(data){
var json = eval("(" + data + ")");</pre> | 3 |
| <pre>if(json.ruc == null)</pre> | 4 |
| <pre>{alert ("El Proveedor " + "" + \$('#nombre').val() +" no cuenta con un
Comprobante");}</pre> | 5 |
| <pre>\$('#ruc').val(json.ruc);
\$('#nombrecom').val(json.nombrecom);
\$('#autoriz').val(json.numero);
\$('#seriei').val(json.serieini);
\$('#serief').val(json.seriefin);
\$('#fechaaut').val(json.fechaut);
\$('#caducidad').val(json.fechacad);
document.getElementById('numerof').disabled = false;
document.getElementById('chactualizar').disabled = false;</pre> | 6 |
| <pre>}
});
}</pre> | 7 |

Figura N° 42 Camino Básico cargar Comprobante

Complejidad Ciclomática

$$v(g) = A(\text{aristas}) - N(\text{nodos}) + 2$$

$$v(g) = 8 - 7 + 2 = 3$$

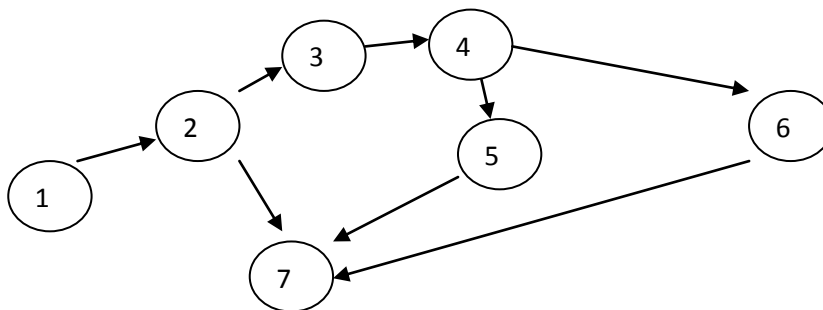
Caminos Básicos

#1 1-2-3-4-5-7

#2 1-2-3-4-6-7

#3 1-2-7

Para la comprobación de la prueba se tomara el camino #2

- Desactivar el botón que llama a la función y obtener el número de cédula del proveedor.
- Verificar que el número de cédula sea diferente de nulo
- Enviar el parámetro cédula a la clase AjaxProCom.php y procesar la consulta
- Verificar que ruc del proveedor cargado sea diferente de nulo
- Llenar los datos con los campos obtenidos
- Salir.

Procedimiento para el Incremento de Inventario

| | |
|---|---|
| DELIMITER CREATE TRIGGER Compras
AFTER INSERT ON tcompras_detalle
FOR EACH ROW
BEGIN | 1 |
| IF (SELECT COUNT(codigo_me_bn) FROM tmedicamentos_inventario where
codigo_me_bn =NEW.codigo_me_bn AND programa =NEW.programas_hpda
= 1 THEN UPDATE tmedicamentos_inventario | 2 |
| SET
tmedicamentos_inventario.cantidad_med_bn=
tmedicamentos_inventario.cantidad_med_bn+NEW.cantidad,
tmedicamentos_inventario.caducidad_med=NEW.fecha_caduca
WHERE codigo_me_bn=NEW.codigo_me_bn &&
programa=NEW.programas_hpda;
END IF; | 3 |
| IF (SELECT COUNT(codigo_me_bn) FROM tmedicamentos_inventario where
codigo_me_bn =NEW.codigo_me_bn AND programa =NEW.programas_hpda)
= 0 THEN
INSERT INTO | 4 |
| tmedicamentos_inventario(codigo_me_bn,nombre_me_bn,unidades_medicament
os_alias_unid,marcas_medicamentos_bn_codigo_marca,grupos_medicamentos_c
odigo_grupo,cantidad_med_bn,fecha_ingreso,caducidad_med,tipo_tramite,bodeg
a,programa)
VALUES(NEW.codigo_me_bn,NEW.nombre_me_bn,NEW.unidades_med
ntos_alias_unid,NEW.marcas,NEW.grupos,NEW.cantidad,now(),NEW.fecha_cad
uca,'COMPRA','GENERAL',NEW.programas_hpda);
END IF; | 5 |
| END;
 DELIMITER ; | 6 |

Figura N° 43 Camino Básico cargar medicamentos

Elaborado por: Eduardo Aldas

Complejidad Ciclomática

$$v(g) = A(\text{aristas}) - N(\text{nodos}) + 2$$

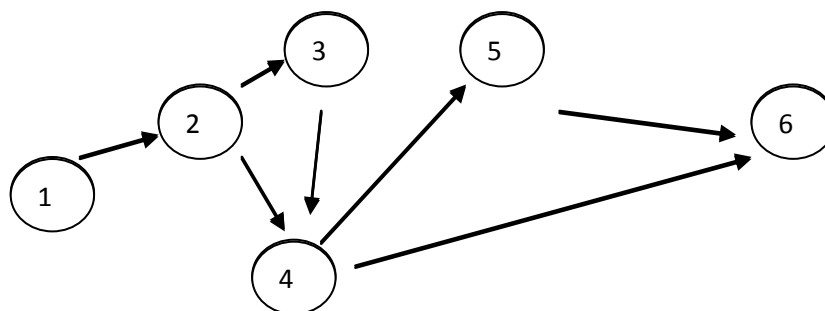
$$v(g) = 7 - 6 + 2 = 3$$

Camino Básicos

#1 1-2-3-4-5-6

#2 1-2-4-6

#3 1-2-4-5-6

Para la comprobación de la prueba se tomara el camino #3

- Se llama al Procedimiento
- Se realiza una consulta para ver si ya existen medicamentos con el mismo código y asignado al mismo programa,
- Se realiza una la misma consulta para ver si ya existen medicamentos con el mismo código y asignado al mismo programa para este caso no existe.
- Se realiza la inserción del nuevo registro en la tabla tmedicamentos_inventari
- Salir.

6.8.6.2 Pruebas de Caja Negra

Estas son pruebas que se llevo a nivel de la interfaz de usuario, realizando las pruebas en los siguientes procesos de usuario.

- Comprobación del correcto ingreso al sistema mediante sesiones por parte de los usuarios.
- Verificación del funcionamiento de los roles asignados a cada uno de los usuarios registrados en el sistema web.
- Entrada y salida de la información por parte de los usuarios.
- Visualizar que toda la información mostrada al usuario sea correcta.
- Comprobación de la paginación en la selección de datos en los distintos procesos.
- Correcto funcionamiento de las búsquedas de información

Para poder realizar todas estas pruebas se realizaron reiteradamente todos los procesos que brinda el sistema web.

Control de Sesiones

Todos los Usuarios creados por parte del Administrador del Sistema podrán ingresar a la aplicación mediante sesiones, es por esto que se ha realizado las respectivas pruebas, para certificar que el funcionamiento y el control de acceso es el correcto.

Figura N° 44 Controles de Sesiones

Fuente: Pantallas del Sistema Web

Búsquedas

Debido a que la base de datos cuenta con mucha información hemos estado obligados a incrementar una sección de búsqueda en cada una de las transacciones con las que cuenta el sistema web.

Estas pruebas se las realizaron verificando el correcto funcionamiento de cada una de las búsquedas en las diferentes transacciones.

Figura N° 45 Búsqueda Marcas
Fuente: Pantallas del Sistema Web

Como podemos observar en la imagen anterior la búsqueda está funcionando correctamente ya que se busco Marcas de medicamentos que inicien o tenga en su nombre letras como las de 'JE'.

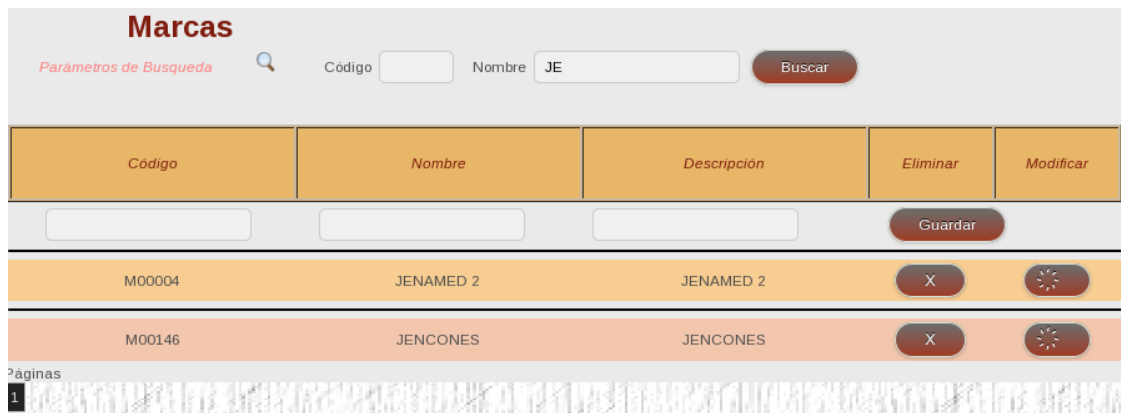

Figura N° 46 Búsqueda Programas
Fuente: Pantallas del Sistema Web

Al igual que el caso anterior la búsqueda en la transacción de Programas Hospitalarios funciona correctamente

Verificación de los Roles Asignados a un Usuario

Para la ejecución de esta prueba se crearon 2 usuarios con roles diferentes un Administrador y un usuario vendedor

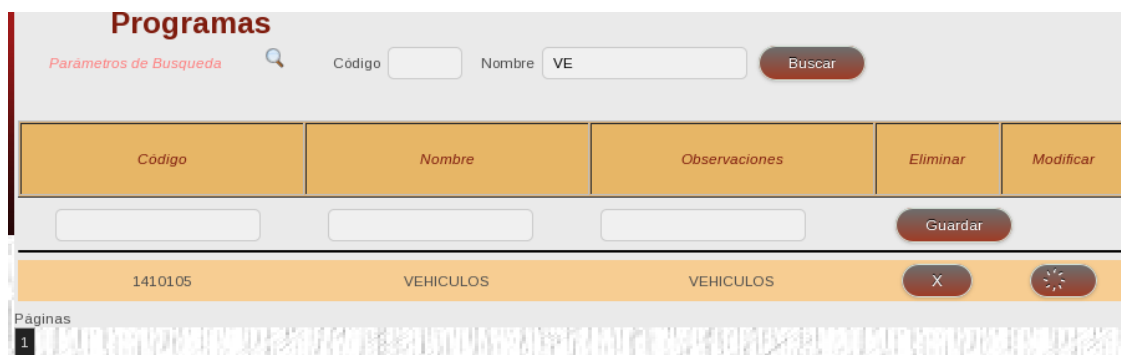
Presentación del menú para el Usuario Administrador

Figura N° 47 Pruebas Administrador

Fuente: Pantallas del Sistema Web

Como se puede observar en la imagen anterior la presentación del menú de opciones para el usuario Administrador es totalmente completa

Presentación del menú para el Usuario Vendedor

Figura N° 48 Pruebas Vendedor

Fuente: Pantallas del Sistema Web

En cambio para el usuario vendedor las opciones están totalmente filtradas, y no tendrá la opción de crear usuarios.

Comprobación de la paginación de datos

Hospital Regional Docente Ambato
SISTEMA WEB

Salir Usuarios Bienes Procesos Compras Ventas Inventarios Reportes Acerca_de

Activos

Parámetros de Búsqueda Nombre Area Buscar

| Codigo | Nombre | Fecha_Ing | Programa | Marca | Area | Estado | Costo | Eliminar | Modificar |
|----------------------|---------|------------|------------|------------|------------------|--------|-------|----------|-----------|
| 1410103.8132.326.151 | VELADOR | 2005-10-22 | MOBILIARIO | | CIRUGIAS HOMBRES | BUENO | 50 | X | ⚙️ |
| 1410103.8132.326.152 | VELADOR | 2005-10-22 | MOBILIARIO | | CIRUGIAS HOMBRES | BUENO | 50 | X | ⚙️ |
| 1410103.8229.326.29 | VITRINA | 2005-10-22 | MOBILIARIO | SIDERUR. E | CIRUGIAS HOMBRES | BUENO | 100 | X | ⚙️ |
| 1410103.722.326.11 | BUTACA | 2005-10-22 | MOBILIARIO | | CIRUGIAS HOMBRES | BUENO | 40 | X | ⚙️ |

Páginas: 0001 0002 0003 0004 0005 0006 0007 0008 0009 0010 1451

Cancelar Refresh

Figura N° 49 Comprobación de la Paginación1

Fuente: Pantallas del Sistema Web

Hospital Regional Docente Ambato
SISTEMA WEB

Salir Usuarios Bienes Procesos Compras Ventas Inventarios Reportes Acerca_de

Activos

Parámetros de Búsqueda Nombre Area Buscar

| Codigo | Nombre | Fecha_Ing | Programa | Marca | Area | Estado | Costo | Eliminar | Modificar |
|---------------------|--------|------------|------------|------------|------------------|--------|-------|----------|-----------|
| 1410103.722.326.12 | BUTACA | 2005-10-22 | MOBILIARIO | | CIRUGIAS HOMBRES | BUENO | 40 | X | ⚙️ |
| 1410103.722.326.13 | BUTACA | 2005-10-22 | MOBILIARIO | | CIRUGIAS HOMBRES | BUENO | 40 | X | ⚙️ |
| 1410103.722.326.14 | BUTACA | 2005-10-22 | MOBILIARIO | | CIRUGIAS HOMBRES | BUENO | 40 | X | ⚙️ |
| 1410103.1052.326.13 | C7MODA | 2005-10-22 | MOBILIARIO | SIDERUR. E | CIRUGIAS HOMBRES | BUENO | 50 | X | ⚙️ |

Páginas: 0001 0002 0003 0004 0005 0006 0007 0008 0009 0010 1451

Cancelar Refresh

Figura N° 50 Comprobación de la Paginación2

Fuente: Pantallas del Sistema Web

Como se puede observar en la figura número 83 y 84 estas sigue una secuencia de página, esto no certifica que la paginación de datos está funcionando correctamente.

Funcionamiento de los Cuadros de elección

Figura N° 51 Pruebas de cuadro de elección

Fuente: Pantallas del Sistema Web

Para sustentar esta etapa, las pruebas se las realizaron conjuntamente con el jefe del departamento de sistemas, de la entidad beneficiaria.

Transferencias

Figura N° 52 Pruebas de Transferencias

Fuente: Pantallas del Sistema Web

El usuario no podrá transferir una cantidad que no exista en bodega general, por lo tanto el sistema controla con mensajes emergentes el perfecto funcionamiento de esta transacción.

Para este caso el mensaje emergente será “La Cantidad a Trasferir es Mayor a la que Existe en Bodega de Origen”.

Ventas

Elección de Medicamentos de Programas Diferentes

Para realizar una venta lo primero que debemos hacer es la elección del programa del cual voy a traer los medicamentos a vender.

Figura N° 53 Pruebas Medicamentos de otros programas

Fuente: Pantallas del Sistema Web

Es por esto que para este caso el bien elegido para la venta no pertenece al programa elegido al inicio de la transacción. El mensaje al usuario será “El Bien Seleccionado no pertenece al Programa 1410103”.

Detallar la venta con una cantidad mayor a la Existente

Figura N° 54 Pruebas Cantidad Mayor

Fuente: Pantallas del Sistema Web

Para este proceso se deberá tomar muy en cuenta la transacción Menú 7 Transacción 7.3.1 de la Figura N° 7 Diagrama del Árbol del Navegación. Ya que ella nos indicara la disponibilidad de medicamentos para las ventas.

En la imagen anterior podemos observar que el usuario vendedor intento detallar la cantidad a vender mayor a la de la existencia en bodega de Farmacia; en este caso el mensaje de usuario será: “La Cantidad a Vender es Mayor a la existencia en bodega de farmacia.”

Verificación de la Trasferencia

Se realiza una transferencia del medicamento Finalin en una cantidad de 12 de Bodega General a bodega de Farmacia.

Figura N° 55 Pruebas Verificación Transferencia
Fuente: Pantallas del Sistema Web

Al realizar una transferencia de Bodega General a Bodega de farmacia en la figura N° podemos constatar la transferencia en la transacción Total farmacia, que efectivamente la transacción se efectuó correctamente.

Figura N° 56 Pruebas Verificación Transferencia2
Fuente: Pantallas del Sistema Web

Validación de Compras

Una vez guardado una compra todo el detalle de dicha transacción se deberá constar automáticamente en la tabla de inventario general en la transacción Menu 5 Submenu 5.1 de la figura N° 7 del Árbol de navegación.

| Código | Nombre | Programa | Área | Cantidad | Serie | Precio/Unit | Total |
|--------|---------|------------|----------------|----------|-------|-------------|-------|
| M00011 | VELADOR | MOBILIARIO | CIRUGIAS HOMBR | 1 | 1234 | 50 | 0 |

Figura N° 57 Pruebas Validación de Compras

Fuente: Pantallas del Sistema Web

Para este caso se ha realizado la compra número 1 detallando un Velador asignado al programa Mobiliaria y al área Cirugías Hombres con precio de 50 dólares.

Una vez guardado la compra nos dirigíamos a la transacción en donde podemos verificar el registro en el inventario general de esta compra.

| Código | Nombre | Fecha_Ing | Programa | Marca | Área | Estado | Costo | Eliminar | Modificar |
|----------------------|---------|------------|------------|-------|------------------|--------|-------|----------|-----------|
| 1410103.8132.326.139 | VELADOR | 2005-10-22 | MOBILIARIO | sony | CIRUGIAS HOMBRES | Malo | 50 | X | ⚙️ |
| 1410103.8132.326.140 | VELADOR | 2005-10-22 | MOBILIARIO | | CIRUGIAS HOMBRES | BUENO | 50 | X | ⚙️ |

Figura N° 58 Pruebas Validación de Compras2

Fuente: Pantallas del Sistema Web

Validación del AutoComplete

El presente sistema cuenta con la opción de autocompletar información que se requiera desde la base de datos.

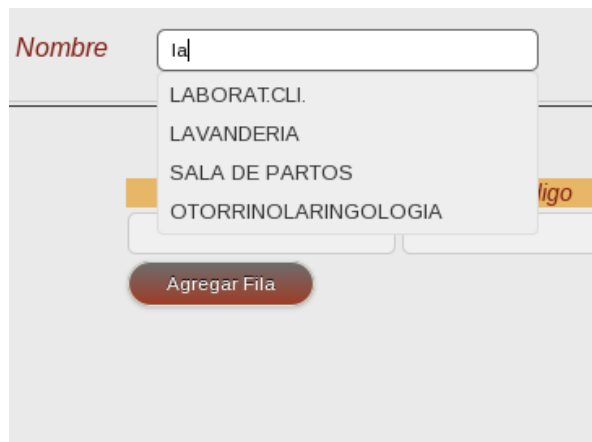

Nombre

- LABORAT.CLI.
- LAVANDERIA
- SALA DE PARTOS
- OTORRINOLARINGOLOGIA

Agregar Fila

Figura N° 59 Pruebas Validación Autocomplete

Fuente: Pantallas del Sistema Web

Con la imagen anterior podemos certificar el correcto funcionamiento de la librería autocomplete en el sistema web.

Reportes

Se procedió a ejecutar cada uno de los reportes disponibles en el sistema para certificar el funcionamiento de estos.

Reporte de Proveedores Disponibles

 **HOSPITAL REGIONAL DOCENTE AMBATO**
PROVEEDORES

FECHA: 04 November 2013

| CEDULA | NOMBRES | APELLIDOS | DIRECCION | TELEFONO | OBSERVACIONES |
|------------|-------------|----------------|-----------|------------|---------------|
| 1804594289 | EDUARDO | ALDAS | TOTORAS | 0999273305 | CASA BLANCA |
| 1803454378 | SOLIS SOLIS | CARLOS ALBERTO | AMBATO | 032742783 | |

Figura N° 60 Pruebas Reporte Proveedores

Fuente: Pantallas del Sistema Web

Reporte de las Marcas de Medicamentos

HOSPITAL REGIONAL DOCENTE AMBATO

MARCAS DE MEDICAMENTOS

FECHA: 04 November 2013

| CODIGO | NOMBRE | DESCRIPCION |
|--------|-------------------------|-------------------------|
| M00001 | SIDERURGICA ECUATORIANA | SIDERURGICA ECUATORIANA |
| M00002 | ARISTOKRAF | ARISTOKRAF |
| M00003 | CARLZEISS | CARLZEISS |
| M00004 | JENAMED 2 | JENAMED 2 |
| M00005 | ZEISS | ZEISS |
| M00006 | LG | LG |
| M00007 | HACEB | HACEB |
| M00008 | HELMER | HELMER |
| M00009 | KELVINATOR | KELVINATOR |
| M00010 | HAEMATOKRIT 210 | HAEMATOKRIT 210 |
| M00011 | HETTICH | HETTICH |
| M00012 | HORIBA ABX | HORIBA ABX |

Figura N° 61 Pruebas Reporte Marcas

Fuente: Pantallas del Sistema Web

Reporte de Usuarios Existentes

HOSPITAL REGIONAL DOCENTE AMBATO

USUARIOS

FECHA: 04 November 2013

| USUARIO | TIPO |
|---------------|------------|
| fitbank | ADMINISTRA |
| eduardo | COMUN |
| ADMINISTRADOR | ADMINISTRA |

Figura N° 62 Pruebas Reporte Usuarios

Fuente: Pantallas del Sistema Web

Reporte de Programas Hospitalarios

Zoom Out

HOSPITAL REGIONAL DOCENTE AMBATO

PROGRAMAS HOSPITALARIOS

FECHA: 04 November 2013

 Ministerio de Salud Pública

| CODIGO | NOMBRE | OBSERVACIONES |
|---------------|--------------------------------|--------------------------------|
| 1410103 | MOBILIARIO | MOBILIARIO |
| 1410104 | MAQUINARIA Y EQUIPOS | MAQUINARIA Y EQUIPOS |
| 1410105 | VEHICULOS | VEHICULOS |
| 1410106 | HERRAMIENTAS | HERRAMIENTAS |
| 1410107 | EQUIPOS, SISTEMAS Y PAQUETES | EQUIPOS, SISTEMAS Y PAQUETES |
| 1410108 | BIENES ARTISTICOS Y CULTURALES | BIENES ARTISTICOS Y CULTURALES |
| 1410109 | LIBROS Y COLECCIONES | LIBROS Y COLECCIONES |
| 1410111 | OTROS BIENES | OTROS BIENES |
| 1410301 | TERRENOS | TERRENOS |
| 1410302 | EDIFICIO | EDIFICIO |

Figura N° 63 Pruebas Reporte Programas

Fuente: Pantallas del Sistema Web

Reporte de las Áreas Hospitalarias

|  HOSPITAL REGIONAL DOCENTE AMBATO
AREAS HOSPITALARIAS | | |
|---|-------------------------|-------------------------|
| | | FECHA: 04 November 2013 |
| CODIGO | NOMBRE | DESCRIPCION |
| 0001 | LABORAT. CLI. | LABORAT. CLI. |
| 0002 | ODONTOLOGIA | ODONTOLOGIA |
| 0003 | NEONATOLOGIA | NEONATOLOGIA |
| 0004 | IMAGENENOLOGIA | IMAGENENOLOGIA |
| 0005 | FISIOTERAPIA | FISIOTERAPIA |
| 0006 | NUTRICION | NUTRICION |
| 0007 | MORGUE | MORGUE |
| 0008 | LAVANDERIA | LAVANDERIA |
| 0009 | LIMPIEZA | LIMPIEZA |
| 0010 | COSTURA | COSTURA |
| 0011 | COORDINACIÓN FINANCIERA | COORDINACIÓN FINANCIERA |
| 0012 | BCO. LECHE | BCO. LECHE |
| 0013 | TALENTO HUMANO | TALENTO HUMANO |
| 0014 | BIBLIOTECA | BIBLIOTECA |
| 0015 | U.C.I. | U.C.I. |

Figura N° 64 Pruebas Reporte Áreas
Fuente: Pantallas del Sistema Web

Reporte de Comprobante de Emisión

|  HOSPITAL REGIONAL DOCENTE AMBATO
COMPROBANTES DE PROVEEDORES | | | | | | |
|---|----------------|-----------------|-------------|-------------|-----------------|-------------------------|
| | | | | | | FECHA: 04 November 2013 |
| CEDULA: 1804594289 | | | | | | |
| PROVEEDO EDUARDO | | | | | | |
| RUC | TIPO DOCUMENTO | N. AUTORIZACION | SERIE DESDE | SERIE HASTA | F AUTORIZACION | F CADUCIDAD |
| 2147483647 | FACTURA | 1234321234 | 100 | 200 | 8/1/13 12:00 AM | 8/21/13 12:00 AM |

Figura N° 65 Pruebas Reporte Comprobantes
Fuente: Pantallas del Sistema Web

Reporte de Grupos de Medicamentos

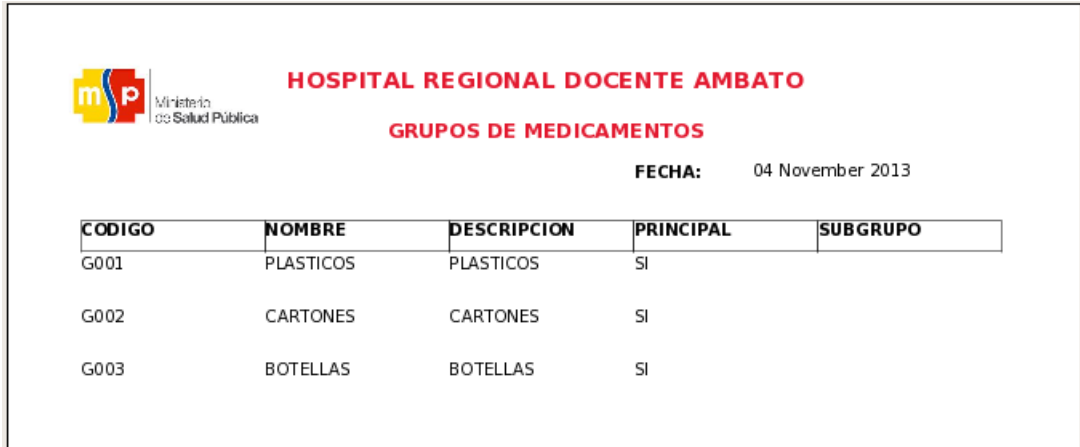

HOSPITAL REGIONAL DOCENTE AMBATO
GRUPOS DE MEDICAMENTOS
FECHA: 04 November 2013

| CODIGO | NOMBRE | DESCRIPCION | PRINCIPAL | SUBGRUPO |
|---------------|---------------|--------------------|------------------|-----------------|
| G001 | PLASTICOS | PLASTICOS | SI | |
| G002 | CARTONES | CARTONES | SI | |
| G003 | BOTELLAS | BOTELLAS | SI | |

Figura N° 66 Pruebas Reporte Grupos

Fuente: Pantallas del Sistema Web

6.8.6.3 Prueba de Aceptación

Con las pruebas realizadas se certifica que el sistema con tecnología web cumple con todos los requerimientos solicitados por parte del Hospital Regional Docente Ambato.

6.9 Conclusiones y Recomendaciones

6.9.1 Conclusiones

- El Uso de herramientas Open Source a más de ser necesarias por las normativas de las autoridades, fue una buena elección ya que se pudo cubrir con cada uno de los requerimientos solicitados por parte del Hospital Regional Docente Ambato.
- La utilización de la librería PhpAdmin permitió la administración total sobre la base de datos Mysql.
- El uso de sesiones en el ingreso al sistema web, permitió el control sobre todos los usuarios, y sobre todo que podrán iniciar sesión al mismo tiempo.
- El conjunto de aplicaciones Apache-PHP-MySQL fue una buena elección, ya que estas tres aplicaciones gratuitas permitieron el desarrollo total del sistema, que permitió el control de facturación e inventario en el Hospital Regional Docente Ambato.
- Mediante la utilización de código Javascript en presente sistema web, ayudó a controlar los eventos de cada uno de los objetos utilizados en la interfaz de usuario.
- Se facilitó el control de presupuestos para las diferentes áreas existentes en el Hospital, ya que cada una de éstas tiene claro el flujo de ingresos asignados por parte del estado, además de contrastarlos con los egresos realizados.
- A través de los reportes se logró controlar uno de los mayores inconvenientes del Hospital Regional Docente Ambato, que era la caducidad de los medicamentos y la distribución de los mismos.
- El control de los procesos de transferencias de medicamentos y bienes, ha mejorado notablemente, pues el detalle presentado por el historial de transferencias del software ha permitido visualizar claramente los movimientos efectuados.

6.9.2 Recomendaciones

- Se recomienda al usuario Administrador que al realizar las transferencias entre bodega general y bodega de farmacia se debe tomar en cuenta la caducidad de los medicamentos, ya que una vez transferidos estarán disponibles para su distribución
- El sistema web propuesto se encuentra desarrollado con código Java Script, es por esto que se recomienda al Jefe de Sistemas la debida configuración del navegador hacer utilizado, ya que deberá contemplar la opción de JavaScript.
- Se recomienda al Jefe del departamento de sistemas el constante respaldo de la base de datos, ya que éste será un modo de manejar los procesos de contingencia sobre toda la información del Hospital Regional Docente Ambato.
- Además se recomienda la capacitación al personal que estará involucrado con la utilización del sistema web.
- Al realizar una compra sea de medicamentos o activos fijos, se recomienda al usuario Administrador tener muy en cuenta a qué programa será asignado dicha transacción, ya que estos serán utilizados únicamente por parte del programa y áreas asignadas.

6.10 Bibliografía

Aguirre, J. (2000). Contabilidad General: Biblioteca de Auditoria, Nueva Edición Revisada

Anaya, C. (1972). Auditoria Administrativa: Biblioteca de Auditoria, UTA, Nueva Edición México.

Asensi, V. (1995).Introducción a la automatización de los servicios de información: Biblioteca de Virtual. Primera Edición.

Barranco, J. (2001). Metodología del Análisis Estructurado de Sistemas: Biblioteca de Auditoria, UTA. Primera Edición.

Cobo, Á. (1999).Primera Edición.Diseño y Programación de Base de Datos: Biblioteca de Virtual. Primera Edición.

Kenneth, L. (2002)..Sistemas de Información Gerencial: Biblioteca de Auditoria, UTA. Sexta Edición.

Daft, R. (2004). Administración, Biblioteca de Auditoria, UTA. Sexta Edición,

García, S. y Carbonera, M. (1984). Gestión de Stock de Demanda Independiente, Biblioteca Virtual. Primera Edición.

Gudiño, D. y Coral, L. (1991).Contabilidad 2000, Biblioteca de Auditoria, UTA. Primera Edición.

Guliett, R. (1987). Administración, Biblioteca de Auditoria, UTA. Segunda Edición.

Márquez, S. (2007). La Web Semántica, Biblioteca de Auditoria, UTA. Primera Edición.

Neuwirth, L. (2000). Manual de Auditoria I, Biblioteca de Auditoria, UTA. Primera Edición.

Pérez, C. (2011).Tecnología. Recuperado el 24 de Mayo del 2012.

Ponse, A. y Vilanova, R. (2005). Automatización de Procesos mediante la guía GEMMA, Biblioteca de Auditoria, UTA. Primera Edición.

Prieto, A. y Ruiz, A. (2006). Introducción a la Informática, Biblioteca de Auditoria, UTA. Cuarta Edición.

Espinoza, A. y Ruiz, A. (2006). Introducción a la Informática, Biblioteca de Auditoria, UTA. Cuarta Edición.

Forexeco (Internet), Domingo, 29 de Abril del 2012 14:53., 22/05/2012, 11:09, Sistemas Web.

Juan (Internet), 16 de Septiembre del 2009 21:54., 30/05/2012, 18:31, Consistencia

<http://books.google.com.ec/books?id=anCDr9N-kGsC&pg=PA9&dq=definicion+consistencia+de+bd&hl=es&sa=X&ei=f66yT9eGJc-htwe8sqjjCA&ved=0CEgQ6AEwAg#v=onepage&q=definicion%20consistencia%20de%20bd&f=false>, Diseño y Programación de Base de Datos, Coherencia.

<http://books.google.com.ec/books?id=7Zw6lGX7iqsC&pg=PA57&dq=concepto+de+automatizacion&hl=es&sa=X&ei=CbGyT8rnJMy2twfkwoWNCQ&ved=0CEcQ6AEwAQ#v=onepage&q=concepto%20de%20automatizacion&f=false>, Introducción a la automatización de los servicios de información, Automatización.

<http://www.definicionesde.com/e/software-de-desarrollo/>, Desarrollo de Software

<http://es.scribd.com/doc/15806438/SISTEMAS-CONTABLES>, Sistemas Contables

<http://www.mailxmail.com/curso-conocimientos-basicos-contabilidad/inventario>, El Inventario.

<http://books.google.com.ec/books?id=vkUoU1EJ3iQC&pg=PA47&dq=stock+de+seguridad&hl=es&sa=X&ei=Qd6yT97HEoOg8gT0uqCjDw&sqi=2&ved=0CDQQ6AEwAA#v=onepage&q=stock%20de%20seguridad&f=false>, Gestión de Stock de Demanda Independiente, Stock de Seguridad.

<http://www.alegsa.com.ar/Dic/tecnologia.php>, Tecnología

<http://www.sialatecnologia.org/tecnologia.php>, Tecnología

http://www.punchador.com/index.php?option=com_content&view=article&id=58&Itemid=75, Tecnología

<http://www.buenastareas.com/ensayos/Automatizacion/10990.html>, Automatización

http://www.ecured.cu/index.php/Sistema_inform%C3%A1tico, Sistemas

<http://es.scribd.com/doc/23099519/Conceptos-Basicos-de-Un-Sistema-Informatico>,

<http://www.emagister.com/curso-aprende-programar/conceptos-basicos-programacion>, <http://www.mundote.info/Foro/papelera/que-es-programacion/>, Programación

<http://www.rodolfoquispe.org/blog/que-es-la-programacion.php>, Programación

<http://definicion.de/informacion/>, Automatización de Información

<http://biblioweb.sindominio.net/telematica/softlibre/node1.html>, Software

<http://fraba.galeon.com/pagprin.htm>http://www.slideshare.net/juancito_23_95/el-software-concepto, Software

http://www.error500.net/garbagecollector/apuntes/concepto_de_informtica.php. Concepto de Información, Control en la Información.

<http://www.gnu.org/philosophy/free-sw.es.html>. *software libre*

http://es.scribd.com/doc/34610095/Cartilla-Inventarios-Original_Inventarios

<http://www.controlinformatico.com/empresa.htm>. *Control Informático*

<http://www.slideshare.net/richycc7/control-internoinformatico>. *Control Informático*

6.11 Glosario de Términos

Apache

Es un servidor de aplicaciones web de distribución libre y de código abierto que es usado principalmente para enviar páginas web estáticas y dinámicas en la World Wide Web.

AutoComplete

AutoComplete es una librería escritas en JavaScript, que permite autocompletar frases o palabras a buscar por parte del usuario.

Eclipse

Eclipse es un programa informático compuesto por un conjunto de herramientas de programación de código abierto multiplataforma, típicamente ha sido usada para desarrollar entornos de desarrollo integrados (IDE)

Interfaz de Usuario

La interfaz de usuario es toda la parte gráfica del sistema o aplicación, con la cual el usuario deberá familiarizarse e interactuar con cada uno de los objetos que lo conforman.

Jdk

Java Development Kit, es un software que provee herramientas de Desarrollo para la creación de programas en Java. Puede instalarse en una Computadora local o en una unidad de Red.

jQuery

jQuery es un framework de JavaScript para facilitar el acceso a los elementos del DOM, los efectos, interactuar con los documentos HTML, desarrollar animaciones y agregar interacción con la tecnología AJAX a páginas web.

Jason

JSON es un formato alternativo de envío y recepción de datos, es decir reemplaza a XML o el envío de texto plano.

MySql

MySql es un sistema de gestión de bases de datos relacional y multiusuario con más de seis millones de instalaciones.

Open Source

Código abierto es como se conoce al software distribuido y desarrollado libremente.

PHP

Hypertext Pre-Processor, es un lenguaje de script incrustado dentro del html; La mayor parte de su sintaxis ha sido tomada de C, Java y Perl con algunas características específicas de sí mismo. La meta del lenguaje es permitir rápidamente a los desarrolladores la generación dinámica de páginas.

PhpMyAdmin

PhpMyAdmin es una herramienta que permite administrar bases de datos MySQL empleando un navegador, tanto para la administración local como remota. Además permite crear o eliminar bases de datos; crear, eliminar o alterar tablas; eliminar, editar o agregar campos; ejecutar consultas SQL, etc.

UML

Es un lenguaje gráfico para visualizar, construir y documentar sistemas de software, que ayudarán al usuario a comprender el funcionamiento y su manera correcta de interactuar con él.

ANEXOS

UNIVERSIDAD TÉCNICA DE AMBATO

FACULTAD DE INGENIERÍA EN SISTEMAS ELECTRÓNICA E INDUSTRIAL

Encuesta Hospital Regional Docente Ambato

Objetivos: Ejecutar la encuesta a toda la población del Hospital Regional Docente Ambato

Recomendaciones: Seleccione una respuesta en cada Pregunta

Dirigido a: Jefe de Sistemas, personal de bodegas y vendedores del Hospital Regional Docente Ambato.

| | |
|---|----------------|
| 1. ¿Creé usted que el HPDA requiere el uso de la tecnología de información y comunicación (tics) para el control de facturación e inventario de medicamentos y bienes? | |
| <input type="checkbox"/> | a) Si |
| <input type="checkbox"/> | b) No |
| 2. ¿Cree usted que HPDA requiere planificar para controlar el proceso de facturación e inventario de medicamentos y bienes y en que periodo de tiempo? | |
| <input type="checkbox"/> | a) Si |
| <input type="checkbox"/> | b) No |
| CP | |
| 3. ¿Qué tipo de Procesos requiere el HPDA para el control facturación e inventario de medicamentos y bienes? | |
| <input type="checkbox"/> | a) Productivos |
| <input type="checkbox"/> | b) Organizados |
| <input type="checkbox"/> | c) Laborales |
| <input type="checkbox"/> | d) Técnicos |
| 4. ¿Cree usted que el HPDA requiere de un control de información para lograr el proceso de facturación e inventario de medicamentos y bienes? | |
| <input type="checkbox"/> | a) Si |
| <input type="checkbox"/> | b) No |
| 5. ¿Cree usted que el HPDA requiere de la tecnología web para lograr el control de facturación e inventario de medicamentos y bienes? | |
| <input type="checkbox"/> | a) Si |
| <input type="checkbox"/> | b) No |
| | |

| | |
|--|--|
| En el proceso Administrativo | |
| 6. ¿Qué función requiere el HPDA para el control facturación e inventario de medicamentos y bienes? | |
| <input type="checkbox"/> | a) Planificación |
| <input type="checkbox"/> | b) Organizar |
| <input type="checkbox"/> | c) Suministrar el personal y administrar los recursos. |
| 7. ¿En qué ámbito cree usted que se debería controlar para el mejoramiento del proceso de facturación e inventario de medicamentos y bienes del HPDA? | |
| <input type="checkbox"/> | Control sobre el Personal. |
| <input type="checkbox"/> | Control de la Producción. |
| <input type="checkbox"/> | Control sobre las Ventas. |
| <input type="checkbox"/> | Control sobre las Existencias. |
| 8. ¿En las HPDA se ha tenido problemas con las existencias y Stock en los procesos de control de facturación e inventario de medicamentos y bienes? | |
| <input type="checkbox"/> | a) Si |
| <input type="checkbox"/> | b) No |
| CP | |
| 9. ¿Cree usted que ayudaría la implementación de un Sistema Web para el control de facturación e inventario en las Bodegas del HPDA.? | |
| <input type="checkbox"/> | a) Si |
| <input type="checkbox"/> | b) No |
| CP | |

Manual de Configuración e Instalación

Objetivos del Manual

- Ayudar al usuario a la instalación y configuración del sistema web en Linux.
- Determinar los pasos a seguir para el funcionamiento de la aplicación web.

Para la instalación y configuración del sistema web para el control de facturación e inventario de medicamentos y bienes, se deberá seguir los siguientes pasos.

En este manual se considerara que ya tenemos instalado el sistema operativo Linux en el servidor.

1.- Instalación de Apache.

Para la instalación de Apache web server se utilizará la ventana de comandos de Linux, escribiendo el siguiente comando.

Yum install http

```
[root@localhost ~]# yum install httpd

Loaded plugins: allowdowngrade, fastestmirror
Loading mirror speeds from cached hostfile
* atomic: mir01.syntis.net
* base: mirror.edatel.net.co
* extras: mirror.edatel.net.co
* updates: mirror.edatel.net.co
Reducing CentOS-5 Testing to included packages only
Finished
Setting up Install Process
Package matching httpd-2.2.3-82.el5.centos.i386 already installed. Checking for update.
```

Figura N° 67 Instalación de Apache

Fuente: Pantalla de Instalación

Luego de haber instalado Apache web server, debemos que iniciar el servicio con el siguiente comando:

Service http start. → Inicia el Servicio Apache

A más de este comando cabe recalcar que contamos con los siguientes

Service http stop. → Detiene el Servicio Apache

Service http restart. → Reinicia el Servicio Apache

Una vez arrancado el servicio http podemos confirmar su instalación dirigiéndonos al navegador y describiendo la url:

http://localhost:80

Figura N° 68 Confirmación de la Instalación de Apache

Fuente: Pantalla de Instalación

Si aparece la pagina principal de Apache y su versión la instalación estaría correcta.

2.- Instalación de Mysql

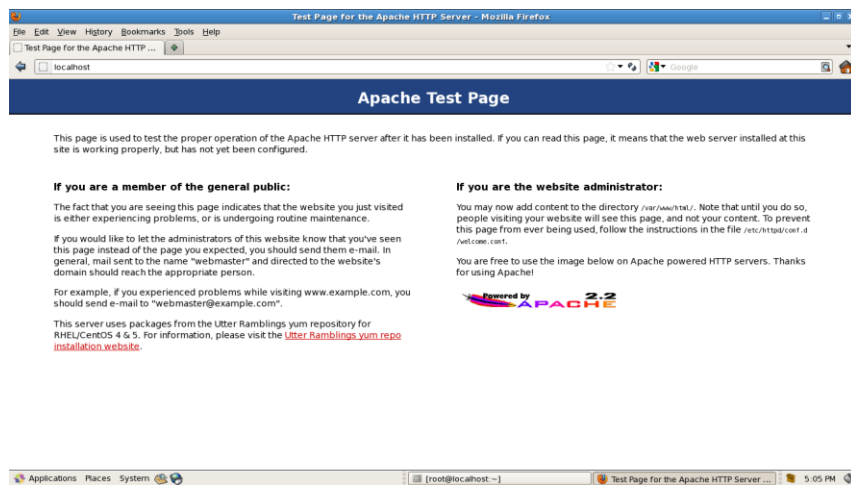
Para la instalación del gestor de base de datos Mysql debemos ubicarnos en la ventana de comandos de Linux y ejecutar el siguiente comando

Yum install mysql

```

Dependencies Resolved

=====
Package           Arch      Version           Repository        Size
=====
Updating:
mysql             i386      5.5.33-20.el5.art atomic            7.6 M
Installing for dependencies:
mysql-libs       i386      5.5.33-20.el5.art atomic            1.1 M
Updating for dependencies:
mysql-server     i386      5.5.33-20.el5.art atomic            13 M

Transaction Summary
=====
Install          1 Package(s)
Upgrade          2 Package(s)

Total download size: 22 M
Is this ok [y/N]: █

Applications Places System

```

Figura N° 69 Instalación Mysql
Fuente: Pantalla de Instalación

Una vez terminado la instalación se deberá realizar la debida configuración según los requerimientos, es decir creación de usuarios, tablespace, etc.

3.- Instalación de PhpmyAdmin

Para la instalación del administrador de base de datos debemos ubicarnos en la ventana de comandos de Linux y ejecutar el siguiente comando

Yum install PhpmyAdmin

```

root@localhost:~
File Edit View Terminal Tabs Help

[root@localhost ~]# su -
[root@localhost ~]# yum install phpmyadmin
Loaded plugins: allowdowngrade, fastestmirror
Loading mirror speeds from cached hostfile
 * atomic: mir01.syntis.net
 * base: mirror.edatel.net.co
 * extras: mirror.edatel.net.co
 * updates: mirror.edatel.net.co
Reducing CentOS-5 Testing to included packages only
Finished
Setting up Install Process
Resolving Dependencies
There are unfinished transactions remaining. You might consider running yum-com
lete-transaction first to finish them.
The program yum-complete-transaction is found in the yum-utils package.
--> Running transaction check
--> Package phpMyAdmin.noarch 0:3.3.10-1.el5.art set to be updated
--> Processing Dependency: php-mbstring >= 5.2.0 for package: phpMyAdmin
--> Processing Dependency: php-gd >= 5.2.0 for package: phpMyAdmin
--> Processing Dependency: php-mcrypt >= 5.2.0 for package: phpMyAdmin

```

Figura N° 70 Instalación de PhpMyAdmin
Fuente: Pantalla de Instalación

Luego de haber instalado PhpMyAdmin, debemos que iniciar el servicio con el siguiente comando:

Service phpMyAdmin start. → Inicia el Servicio phpMyAdmin

A más de este comando cabe recalcar que contamos con los siguientes

Service phpMyAdmin stop. → Detiene el Servicio phpMyAdmin

Service phpMyAdmin stop. → Detiene el Servicio phpMyAdmin

Para la confirmación de la instalación del administrador de base de datos Mysql debemos escribir en el navegador la siguiente url:

http://localhost:8080/phpMyAdmin

Figura N° 71 Confirmación Instalación de PhpMyAdmin

Fuente: Pantalla de Instalación

4.- Importar la Base de Datos

Una vez realizada la instalación del Administrador de base de datos se debe importar la base de datos script.sql que fue entregado con los documentos del sistema.

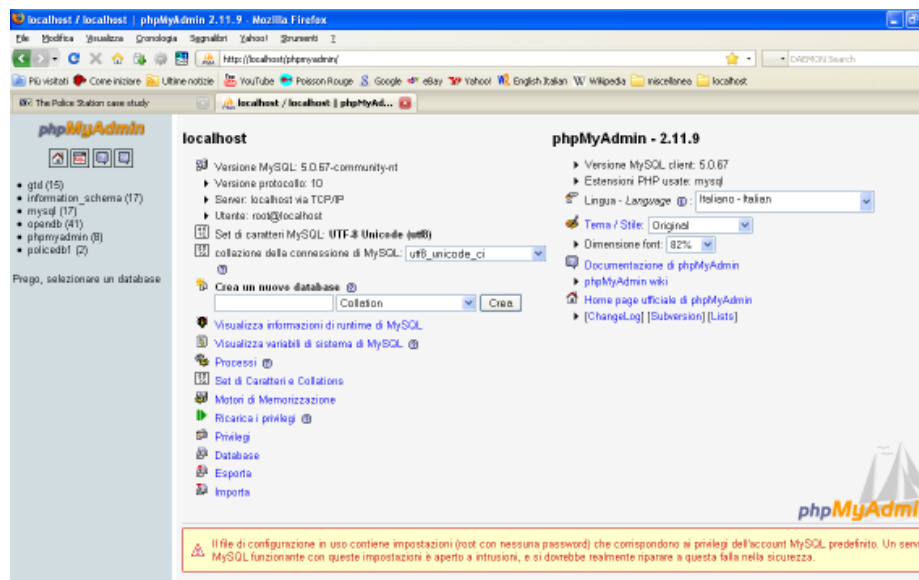
Para importar la base de datos debemos ubicarnos en la pestaña import de phpMyAdmin.

Figura N° 72 Importación de la Base de Datos

Fuente: Pantalla de Instalación

Una vez ubicado en la pestaña importa especificar la dirección del archivo script.sql y dar clic en GO.

5.- Implementación del Sistema

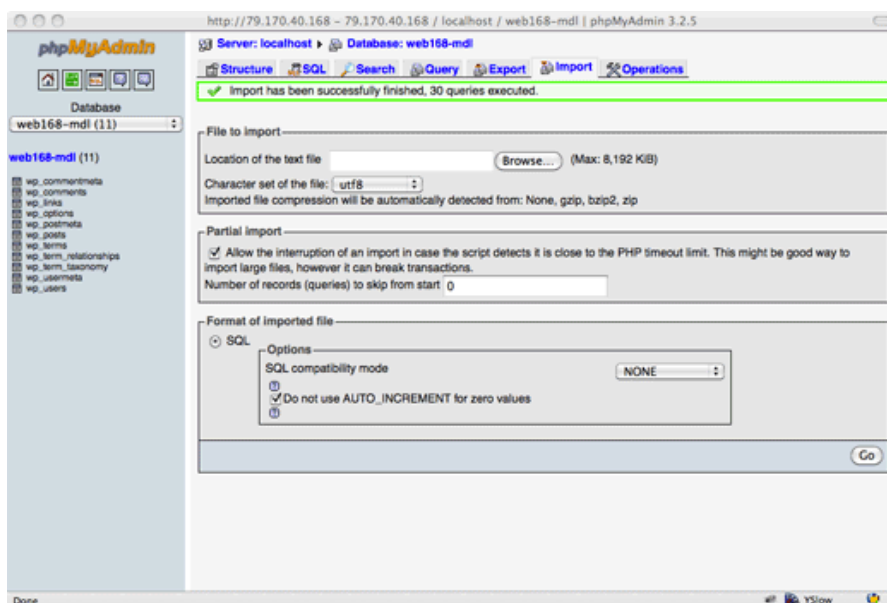
Para subir la instancia de el sistema web debemos copiar el archivo .jar en la carpeta de servicios de Apache web server para este caso será la carpeta /var/www/html.

Una vez copiado procedemos a reiniciar el servicio http

Service http restart

Luego describimos la url http://localhost/login.php en el navegador.

Figura N° 73 Inicio del Sistema

Fuente: Pantalla de Instalación

Manual de Usuario

La explicación del manual de Usuario tomará como referencia la siguiente imagen.

Figura N° 74 Manual de Usuario Guía de Navegación

Elaborado por: Eduardo Aldas

Ingreso al Sistema

Debido a que el sistema de control de facturación e inventario de medicamentos y bienes en el Hospital Regional Docente Ambato es netamente desarrollado con tecnología web el ingreso debe hacerse mediante un navegador.

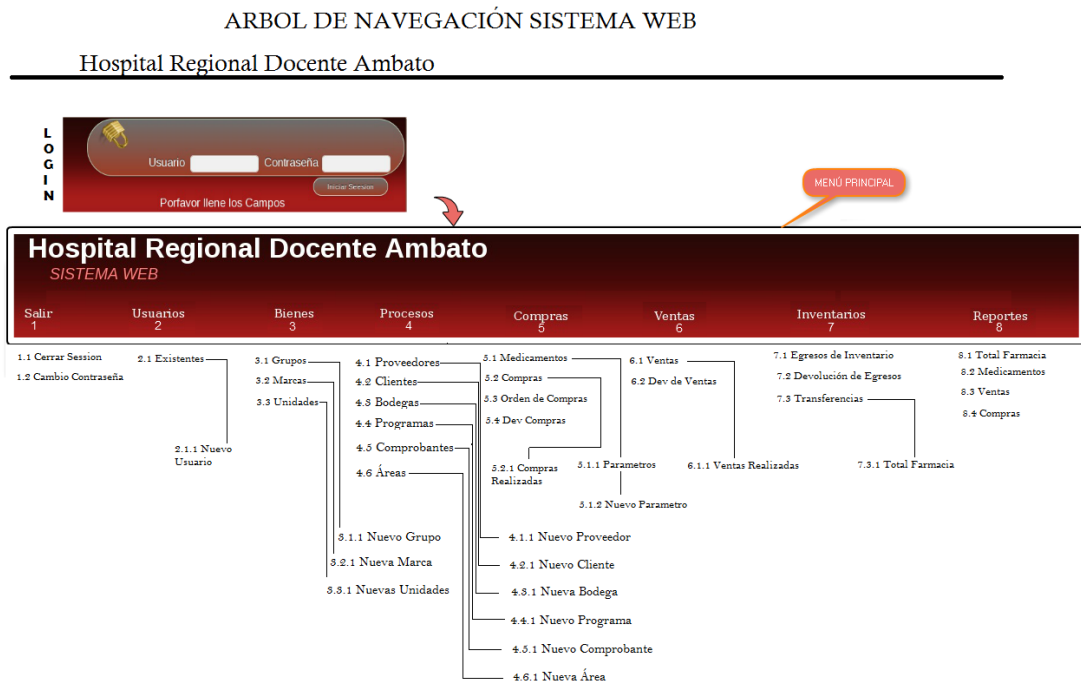

Figura N° 75 Manual de Usuario Inicio de Sesión

Fuente: Imagen Sistema Web

Una vez en la pantalla de autenticación el usuario deberá ingresar su usuario y su respectiva contraseña asignada por el administrador del sistema web.

Si la información ingresada es correcta el sistema se redirigirá a la pantalla principal del sistema web

Figura N° 76 Manual de Usuario Página de Inicio

Fuente: Imagen Sistema Web

En la pantalla principal podemos observar que el sistema automáticamente le reconocerá con que usuario se inicio sesión que es con el cual se almacenarán todas las transacciones realizadas.

Una vez autenticado el sistema le ofrecerá un menú de elección de procesos disponibles de acuerdo al rol asignado a su usuario por el administrador.

Figura N° 77 Manual de Usuario Menú Principal

Fuente: Imagen Sistema Web

Al ubicar el mouse en cualquier opción del menú principal éste desplegará sus ítems disponibles en cada uno de los procesos hospitalarios.

Figura N° 78 Manual de Usuario Despliegue de Menú

Fuente: Imagen Sistema Web

Cabe recalcar que las pantallas de ingreso y consulta de parámetros para el funcionamiento del sistema tendrán el siguiente formato.

Figura N° 79 Manual de Usuario Parámetros y Funcionamiento

Fuente: Imagen Sistema Web

A continuación se describe todos los procesos disponibles en el menú principal del sistema web de control de facturación e inventario de medicamentos y bienes del Hospital Regional Docente Ambato.

MENU PRINCIPAL SALIR

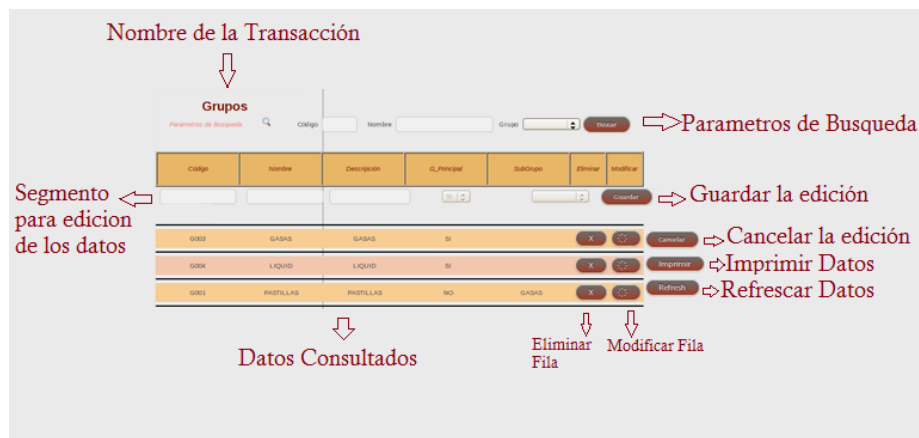
Salir

Figura N° 80 Manual de Usuario Menú Principal Salir

Fuente: Imagen Sistema Web

SUBMENU CAMBIO DE CONTRASEÑA

En esta transacción el Usuario deberá ingresar su contraseña actual además de su nueva contraseña, cabe recalcar que la contraseña nueva deberá tener letras, números y mínimo un carácter especial

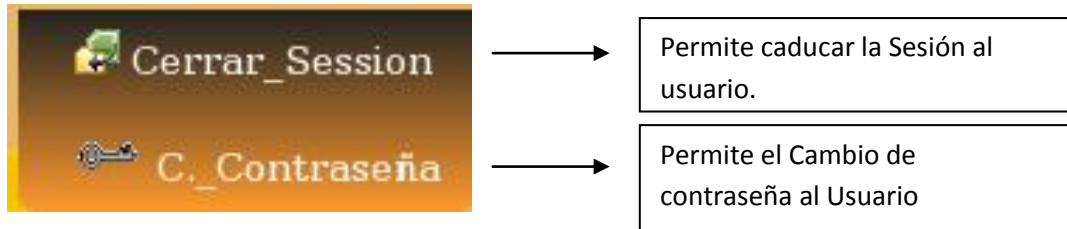

Figura N° 81 Manual de Usuario Cambio de Contraseña
Fuente: Imagen Sistema Web

MENU PRINCIPAL USUARIOS

Usuarios

Figura N° 82 Manual de Usuario Menú Principal Usuarios
Fuente: Imagen Sistema Web

SUB MENU USUARIOS EXISTENTES

Esta transacción permite al Usuario visualizar e ingresar usuarios en el sistema web de control de facturación e inventario de medicamentos y bienes del Hospital Regional Docente Ambato

Hospital Regional Docente Ambato
SISTEMA WEB

Salir Usuarios Bienes Procesos Compras Ventas Inventarios Reportes Acerca_de

Ministerio de Salud Pública

Usuarios

Parámetros de Búsqueda Nombre

| Usuario | Contraseña | Tipo de Usuario | Eliminar |
|---------------|------------|-----------------|----------------------------------|
| ADMINISTRADOR | 2013 | ADMINISTRA | <input type="button" value="X"/> |

Figura N° 83 Manual de Usuario Usuarios Existentes

Fuente: Imagen Sistema Web

Hospital Regional Docente Ambato
SISTEMA WEB

Salir Usuarios Bienes Procesos Compras Ventas Inventarios Reportes Acerca_de

Ministerio de Salud Pública

Nuevo Usuario

Usuario

Contraseña

Repita Contraseña ADMINISTRADOR DEL SISTEMA

Campos Porfavor Llene los

Figura N° 84 Manual de Usuario Nuevo Usuario

Fuente: Imagen Sistema Web

MENU PRINCIPAL BIENES

Bienes

Figura N° 85 Manual de Usuario Menú Principal Bienes

Fuente: Imagen Sistema Web

Estas transacciones permiten al Usuario seleccionar, ingresar, modificar y eliminar Grupos, Unidades y Marcas que posteriormente serán asignados a los diferentes medicamentos y bienes hospitalarios.

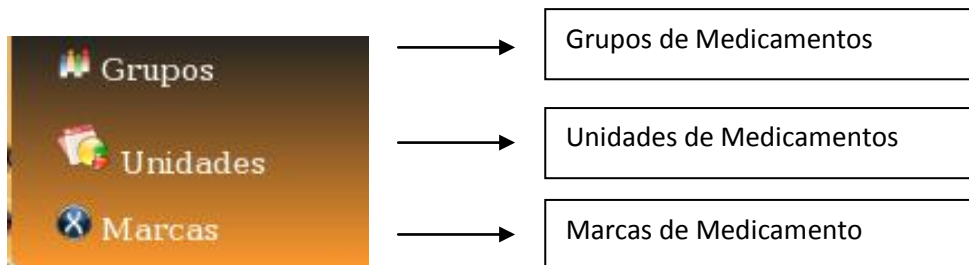

Figura N° 86 Manual de Usuario Grupos

Fuente: Imagen Sistema Web

MENU PRINCIPAL PROCESOS

Procesos

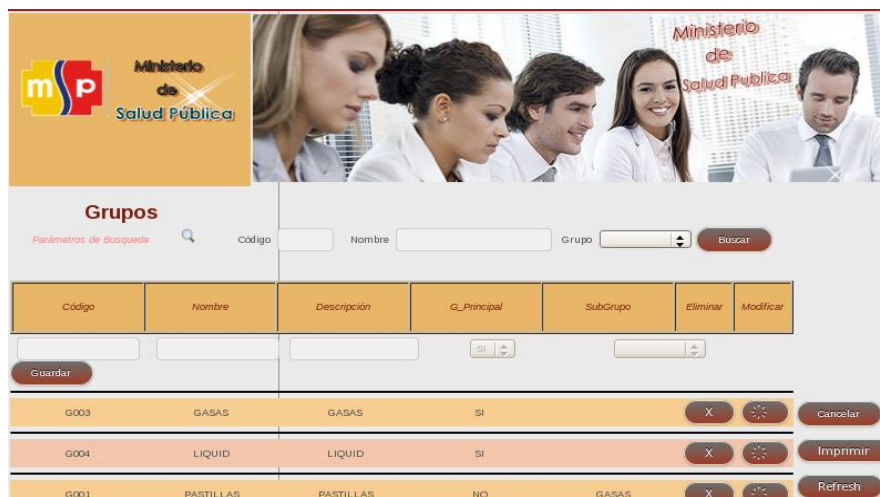

Figura N° 87 Manual de Usuario Menú Principal Procesos

Fuente: Imagen Sistema Web

Estas transacciones permiten al Usuario seleccionar, ingresar, modificar y eliminar Proveedores, Clientes, Bodegas, Programas, Áreas y Comprobantes que posteriormente serán asignados a los diferentes procesos hospitalarios.

Figura N° 88 Manual de Usuario Proveedores
Fuente: Imagen Sistema Web

MENU PRINCIPAL COMPRAS

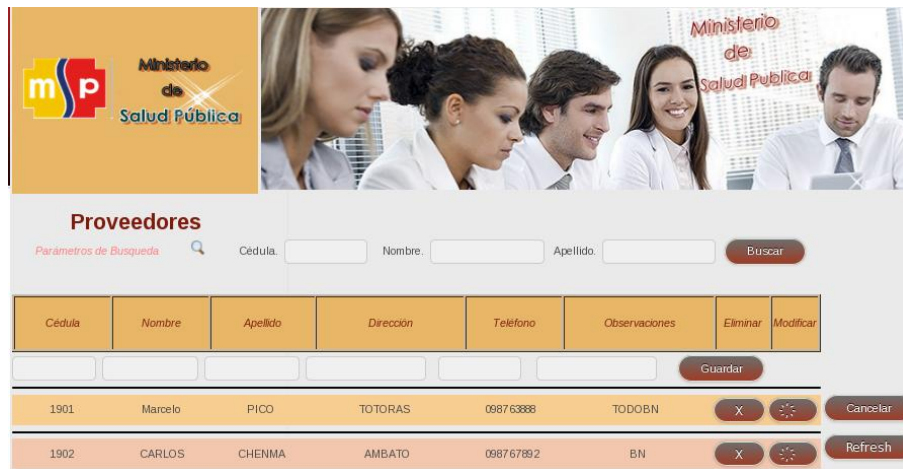

Figura N° 89 Manual de Usuario Menú Principal Compras
Fuente: Imagen Sistema Web

SUB MENU MEDICAMENTOS

Esta transacción permite al usuario seleccionar, ingresar, modificar y eliminar parámetros de los medicamentos y bienes de medicamentos y bienes que posteriormente serán utilizados en cada una de las compras hospitalarias.

Cabe recalcar que los medicamentos o bienes ingresarán a bodega general del hospital únicamente mediante el proceso de compra.

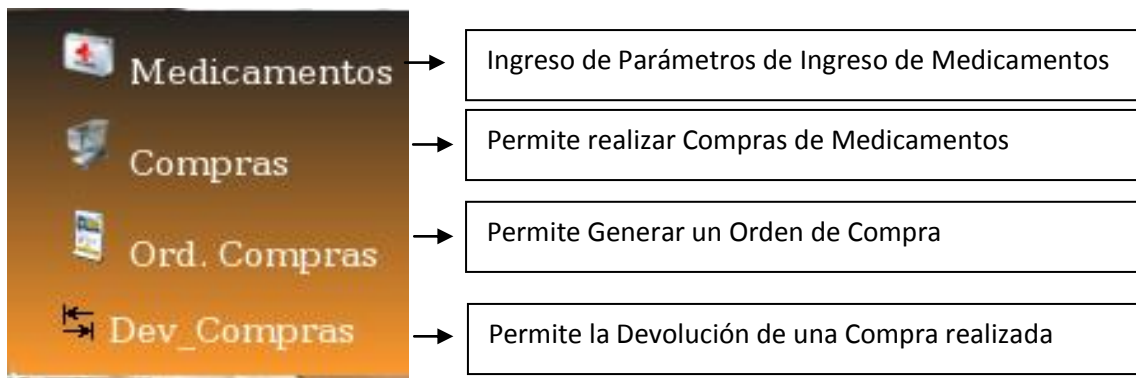
| Cod-Serie | Nombre | Unidad | Marca | Grupo | Eliminar | Modificar |
|-----------|----------|--------|-------|-------|----------|-----------|
| M01 | FINALIN | TAB | M001 | G001 | X | |
| M02 | CONTREXX | TAB | M003 | G001 | X | |

Figura N° 90 Manual de Usuario Parámetros de Medicamentos
Fuente: Imagen Sistema Web

Porfavor Llene los Campos

Figura N° 91 Manual de Usuario Nuevo Parámetro
Fuente: Imagen Sistema Web

SUB MENU COMPRAS

Esta Transacción permite al Usuario realizar Compras de Medicamentos y Bienes para el Hospital.

Compras

Proveedor

Código

Cédula

Nombre

Dirección

Teléfono

Parámetros

Bodega

Programa

Fecha

Descripción

Comprobante

Ruc

N°

Aut.

Modificar Comprobante.

| Detalle Medicamentos | | | | | | |
|----------------------|----------------------|----------------------|----------------------|----------------------|----------------------|--------------------------------|
| Código | Nombre | Unidad | Fecha caducidad | Cantidad | Precio/Unit | Total |
| <input type="text"/> | <input type="text"/> | <input type="text"/> | <input type="text"/> | <input type="text"/> | <input type="text"/> | <input type="text" value="0"/> |

SubTotal

I.V.A

Total

Figura N° 92 Manual de Usuario Compras

Fuente: Imagen Sistema Web

SUB MENU ORDEN DE COMPRAS

Esta Transacción permite al Usuario realizar Órdenes de Compras de Medicamentos y Bienes para el Hospital.

| Código | Nombre | Unidad | Fecha Cad. | Cantidad | Precio/Unit | Total |
|--------|--------|--------|------------|----------|-------------|----------------------|
| | | | | | SubTotal | <input type="text"/> |
| | | | | | I.V.A | <input type="text"/> |
| | | | | | Total | <input type="text"/> |

Figura N° 93 Manual de Usuario Orden de Compras

Fuente: Imagen Sistema Web

SUB MENU DEVOLUCIÓN DE COMPRAS

Esta Transacción permite al Usuario realizar Órdenes de Compras de Medicamentos y Bienes para el Hospital.

| Código | Nombre | Unidad | Fecha caducidad | Cantidad | Cant. Devolver | Precio/Unit | Total |
|--------|--------|--------|-----------------|----------|----------------|----------------------|---|
| | | | | | SubTotal | <input type="text"/> | |
| | | | | | I.V.A | <input type="text"/> | |
| | | | | | Total | <input type="text"/> | <input type="button" value="Calcular"/> |

Figura N° 94 Manual de Usuario Devolución de Compras

Fuente: Imagen Sistema Web

MENU PRINCIPAL VENTAS

Ventas

Figura N° 95 Manual de Usuario Menú Principal Ventas

Fuente: Imagen Sistema Web

SUB MENU VENTAS

Esta Transacción permite al Usuario realizar Ventas de Medicamentos a todos los Clientes.

Ventas

Print

Programa: GRATUITOS

Códigos: 3

Cédula: Nombre: Dirección: Teléfono:

Parametros

Fecha: 2013-06-22

Descripción: Vendedor: ADMINISTRADOR

Figura N° 96 Manual de Usuario Ventas

Fuente: Imagen Sistema Web

MENU PRINCIPAL INVENTARIOS

Inventarios

Figura N° 97 Manual de Usuario Menú Principal Inventario

Fuente: Imagen Sistema Web

SUB MENU EGRESOS DE INVENTARIO

Esta Transacción permite al Usuario realizar la entrega de los bienes de bodega a las diferentes áreas del Hospital.

Ministerio de Salud Pública

Egreso de Bienes

Programa: GRATUITOS

Código_Egr.: 1

Áreas

Código:

Nombre:

Parámetros

Fecha Egreso: 2013-06-22

Descripción:

Motivo:

Detalle Medicamentos

| Cantidad Disponible | Codigo | Nombre | Unidad | Cantidad |
|----------------------|----------------------|----------------------|----------------------|----------------------|
| <input type="text"/> | <input type="text"/> | <input type="text"/> | <input type="text"/> | <input type="text"/> |

Agregar Fila

Figura N° 98 Manual de Usuario Egresos de Inventario

Fuente: Imagen Sistema Web

SUB MENU DEVOLUCIÓN DE EGRESOS DE INVENTARIO

Esta Transacción permite al Usuario realizar Devoluciones de egresos de bienes

Devolución de Egresos

Código **Cargar** Motivo

Proveedor

Código Programa

Nombre

Parámetros

Fecha Egreso

Fecha Devolución

| Código | Nombre | Unidad | Cantidad | Cant.Devolver |
|--------|--------|--------|----------|---------------|
|--------|--------|--------|----------|---------------|

Guardar

Nuevo

Figura N° 99 Manual de Usuario Devolución de Egresos
Fuente: Imagen Sistema Web

SUB MENU TRANSFERENCIA DE INVENTARIO

Esta Transacción permite al Usuario realizar transferencia de Inventario entre bodegas de Hospital.

Transferencias

Programa

Código_Trans.

Bodegas

Bodega Origen

Bodega Destino

Parámetros

Fecha Transferencia

Descripción

Detalle Medicamentos

| Código | Nombre | Unidad | Cantidad Disponible | Cantidad |
|--------|--------|--------|---------------------|----------|
|--------|--------|--------|---------------------|----------|

Agregar Fila

Figura N° 100 Manual de Usuario Transferencias de Inventario
Fuente: Imagen Sistema Web

SUB MENU TOTAL FARMACIA

Esta Transacción permite al Usuario Visualizar todos los medicamentos que se tiene disponibles en la Bodega de farmacia.

| Total Farmacia | | | | |
|--|---------|--------|----------|----------|
| Parámetros de Búsqueda <input type="text"/> Código <input type="text"/> Nombre Medicamentos <input type="text"/> <input type="button" value="Buscar"/> | | | | |
| Medicamentos Farmacia | | | | |
| Código | Nombre | Unidad | Cantidad | Programa |
| M20 | MERFA | LT | 487 | GRATUI |
| M01 | FINALIN | TAB | 495 | GRATUI |
| M01 | FINALIN | TAB | 29 | MATERN |

Figura N° 101 Manual de Usuario Total de Medicamentos

Fuente: Imagen Sistema Web

MENU PRINCIPAL REPORTES

Reportes

Figura N° 102 Manual de Usuario Menú Principal Reportes

Fuente: Imagen Sistema Web

SUB MENU REPORTE TOTAL FARMACIA

Esta Transacción permite al Usuario Generar los Reportes sobre el total de medicamentos que existen en bodega de farmacia.

HOSPITAL REGIONAL DOCENTE AMBATO

TOTAL MEDICAMENTOS EN BODEGA DE FARMACIA

| <i>CÃ³digo</i> | <i>Nombre</i> | <i>Unidad</i> | <i>Cantidad</i> | <i>Programa</i> |
|----------------|----------------|---------------|-----------------|-------------------|
| <i>M20</i> | <i>MERFA</i> | <i>LT</i> | <i>487</i> | <i>GRATUITOS</i> |
| <i>M01</i> | <i>FINALIN</i> | <i>TAB</i> | <i>495</i> | <i>GRATUITOS</i> |
| <i>M01</i> | <i>FINALIN</i> | <i>TAB</i> | <i>29</i> | <i>MATERNIDAD</i> |

Figura N° 103 Manual de Usuario Reporte Medicamentos Farmacia

Fuente: Imagen Sistema Web